הארץ

אג׳. שנה נ״ד / יום ו׳ כ״ז סיון תשו״ב / JUNE 9, 1972 / 16,080 / VOL 54

נתפסו רוצחיהם של שני הרופאים הצבאיים

שני בדווים מפיתחת רפיח שמיקשן את הכביש בין ביר חסנה לקסיימה

מאת זאב שוף,
סופרו הצבאי של „הארץ״

רוצחיהם של שני הרופאים הצבאיים, סרן ד״ר יאיר גון וסגן ד״ר יעקב גויה, שנהרגו בעלותם על מוקש בראשית פברואר, ליד גיבל ליבני, נתפסו ע״י כוחות הבטחון תודו במעשיהם.

שני הרוצחים הם בדווים משבט אבו־לכ׳ים המתגורר בפיתחת רפיח. יש לציין, כי חלקו של השבט פוגה בן הפיתחה ידוע כיום בקיר־

(המשך בעמוד 2, טור 5)

סלאם: לבנון תומכת במחבלים ובזכויות העם הפלשתיני

אינה מתכוונת לנקוט פעולות מנע נגדם ותוסיף לפעול למען „העניין הפלשתיני״

* עדי ראייה מדווחים על חדירה נוספת של מטוסי־קרב ישראליים לדרום לבנון * „אניות מלחמה ישראליות בקר בת צור״

מאת כפר „הארץ״
לענייני ערביים

ממשלת לבנון אינה מתכוונת לנקוט בפעולות מנע או פעולות אחרות נגד אירגוני ההבלה הפר־

(המשך בעמוד 2, טור 4)

האפז: בכלא הסורי רק 3 יהודים

מאת אליהו מאייסי,
סופר „הארץ״ בצרפת

פריז, 8 (מיוחד ל„הארץ״). ב־מאמר בעיתון הגוליסטי „לא־נאסיון״ מביא הצתונאי מר ארוואן בקסקוס, שסייר בסוריה, את הסובאה הבאה מדברי הנשיא חאפז על יהודי סו־ריה:

„אינני שופטים אזרחים לפי דתם אלא לפי ההנהגותם ותרומתם לאר־צם. בבתי־הסוהר הסוריים האסירים היהודים הם במ־ספר, אמר. מספרם הנוכחי הוא שלשה״.

טייסי החברות ישביתו התעופה בעולם ליממה אם לא יפעל האו״ם

ובעים לכנס בדחיפות את מועצת־הבטחון * ביתה הכללית של הטייסים נועדה ל־19 בח. ז.

ון, 8 (יו. פי. אי. פי. ע״ר זס״א). הפדראציה הבינל־ל של טייסי חברות התעופה (איפלפא) החליטה היום, כי תערוך שביתה בת 24 שעות ב־19 בח. ז. בכל העולם, אם לא ינקוט האו״ם צעדים יעילים נגד חטיפות מטו־סים.

הפדראציה, המיצגת 64 אירגוני טייסים ובה 50 אלף חברים, החליטה על צעד זה לאחר כנס שנמשך יום תמים.

אירגון הטייסים הוסיף, כי הוא דו־רש לכנס בדחיפות את מועצת־הבי־טחון לא יאחר מה־16 בח. ז. וכי ה־החלטה נתקבלה נוכח כישלונם החוזר יעילותם של הצעדים שנקטו עד כה ע״י האו״ם, האירגון הבינלאומי ל־תעופה אזרחית, ממשלות וגופים אח־רים ונוכח המשך חטיפת הנוסעים, צוותים ומטוסים לסכנות בלתי־נמב־לות.

בהודעה נאמר, כי אירגונים הפ־יצגים יותר ממחצית הטייסים וחוב־רים כבר הסכימו לשביתה בת יום. נשיא הפדראציה, הקברניט אולה פורסברג מפינלאנד, אמר כי איר־גונו מאיים בשביתות נוספות אם יהיה צורך בכך.

(המשך בעמוד 2, טור 8)

מצפים לתגובת האו״ם

מאת רפאל רובשטיין,
כתב „הארץ״ בניו־יורק

ורק, 8 (מיוחד ל„הארץ״). עדיין לא השיב לבקשת אי־ה־ייסים הבינלאומי לכנס את הבטחון לא יאחר מה־16 ר לדון באמצעים נגד חטי־סים.

הטייסים הבריק מלונדון ל־הטייסים האמריקאי על ש־קיבל החלטה להחרים את כל ת הנמלות מהסה למחבלים ולחוטפי מטוסים.

אינו הטייסים האמריקאי שביתות־רצון מהחלטת האו־ ינלאומי. עתה מצפים לתגובת על ההחלטה.

סיסקו אינו מקווה שקהיר תסכים לשיחות ביניים

„ארה״ב מוכנה להמשיך בפעולת התיווך״

מאת ציארלס פאניוואסי
סופר „הארץ״ בוואשינגטון

וואשינגטון, 8 (מיוחד ל„הא־רץ״). משבר הטוה״ת יזוזה אבן בוחן לעקרונות שיתוף הפעולה עליהם הוסכם בחודש שעבר בין ממשלות ארה״ב וברית״מ — התבהיר היום עוזר שר־החוץ ה־אמריקאי, מר גיזוף סיסקו.

מר סיסקו ציין, כי ההצהרה ה־משותפת על עקרונות אלה חשובה בעיקר לגבי המוה״ת ולפיכך ציטט שתיים מן הנקודות עליהן הוסכם: להשתמש באמצעים מדיניים למני־עת התנגשות ולא להגיבו אחד פי־תויים מדיניים שיש בהם רווחים חד־צדדיים.

בדברו בכנס מנהלים מטעם ה־סטיה־דיפרטמנט אמר מר סיסקו, כי השמירה על עקרונות מוסקבה יבי־או לקידום בענין הסכם כולל או חלקי במזה״ת ואילו התעלמות מהם, תוסיף לאווירת המשבר.

מר סיסקו ציין, שאף כי שתי מע־צמות־העל מעוניינות במידה שווה בהמשך הפסקת האש במזה״ת, הפ־גיזה ארה״ב יותר נכונות להשתמש באמצעים מדיניים להשגת פתרון. בהרצאה, שנמשכה 30 דקות, הזכה זו ההצהרה הביקורתית היחידה שהש־

(המשך בעמוד 2, טור 9)

אלג׳יריה תחזיר את כופר חוטף המטוס

וואשינגטון, 8 (ע״ר). אלג׳יריה החליטה להחזיר כופר בסך 192 אלף לירות שנמסרו ע״י חוטפי של מטוס חברת „וסטרן אוליינס״ האמריק־אית, אשר הוטס בשבוע שעבר ל־אלג׳יר, — מסר כאן היום משרד־החוץ האמריקאי.

דובר המשרד, מר צ׳ארלס בריי, אמר עם זאת, כי אלג׳יריה לא קיבלה החלטה אם להסגיר את ה־חוטף ואת עוזרתו או להעמידם לדין.

חוטף המטוס, ויליאם מולדר, איש הפנתרים השחורים ועוזרתו היא קסרין מרי קרקוס.

הדובר הגדיר את החלטת אל־ג׳יריה כ„צעד קונספירטיבי״.

צעירה יהודיה מארה״ב נישאה לפעיל ציוני במוסקבה

מוסקבה, 8 (יופיע). צעירה יהו־דיה מארה״ב נישאה היום לפעיל ציוני סובייטי בטכס אורתודוכסי של 16 דקות שנערך בחדר מגורים ב־דירה במוסקבה.

את טכס הנישואין של יהודית סילבר מסינסנטי במדינת אוהיו ו־גבריאל שפירא, מהנדס כימי ממוצ־קבה, ערך הרב הרי קרנץ מהמרכז היהודי של סילבר־ספרינגס שבמדי־נת מרילנד.

החתן, בן ה־27, אמר, כי שילטר נות בריה״מ סירבו להצניע לו היתר עלייה, בנימוק שיחדשים לו סדות צבאיים כמנן במילואים, לאחר ש־עבד שנתיים בתכניות סיהור מים.

„אין לי סודות״ — אמר שפירא לעתונאים מערביים שהוזמנו לנשור־אין. „כפנת השלטונות היא שקר וכזב״.

לכבוד הנישואין יצא שפירא מ־מקום מחבואו בו הסתתר חדש ימים. הוא היה אחד מ־14 פעילים ציוניים במוסקבה שנדרשו להתייצב לשי־רות מילואים, שבוועים לפני ביקור הנשיא ניכסון.

אנשי צמרת במפד״ל ידרשו חקירה במשמרת הצעירה

בעקבות דו״ח על אי־סדרים בניהול הכספים

מאת רן כסלו
סופר „הארץ״

כמה מאנשי הצמרת במפד״ל יעלו כנראה בימים הקרובים דרי־שה להעביר לחקירה המשטרה את הפרסים שנתגלו בדו״ח הביקורת הערכה ודעת הביקורת המרכזית של המפד״ל במשכרת הצעירה של התנועה.

אם כי הדו״ח כתיזוס לביקורת ש־נערכה בנובמבר 1970, נשאר הדו״ח חדי לדוב חברי הנהלת המפד״ל ולא הובא לדיון במוסד כלשהו של התנו־עה, כולל את המשטרת הצעירה. רק בשבועות אחרונים, על רקע של ה־מאבק הפנימי לקראת הבחירות ב־מפד״ל, נתגלה הדו״ח וצילומיו ה־ביאו לכמה מאנשי הצמרת של ה־מפלגה.

ציין, כי זהו הדו״ח החמור ביותר שהוגש אי־פעם ע״י ועדת הביקורת של המפד״ל ולפי טענת אותם האי־שים, מצביעים הממצאים בדו״ח על אי־סדרים המדהים בניהול הענייני־ם הכספיים המחשידים אף את ראשי סי־עת „חוגי הצעירים״ במפד״ל בניצול כספי המשמרת (המגיעים בחלקם ממ־קורות ממשלתיים וציבוריים), לצורכי סיעת „חוגי הצעירים״ ואף לצרכים הפרטיים.

הדו״ח קובע, כי המשמרת מקבלת הקצבות מהוצר־הפועל (גוף של ה־מפד״ל ושל הפועל המזרחי), הסוכ־נות, ההסתדרות הציונית העולמית, משרד החינוך, משרד הדתות, הרבנות הראשית ועוד גופים. בדו״ח צויין, כי משרד הדתות מזרים את הכסף למשמרת הצעירה של המפד״ל „ל־רות אלה. מחוגי המפד״ל נודע לי, כי המזרה הרשמית להקצבות של משרד הדתות והרבנות הראשית, היא החוקת בתי־כנסת לצעירים.

הדו״ח מגלה, כי בשנת תשכ״ח שד־למו למשמרת הצעירה ממשרד הד־תות 14,950 ל״י ומהיכל שלמה — 1000 ל״י. לעומת זאת הוציאה המש־מרת הצעירה באותה שנה על בתי כנסת לצעירים 4,232 ל״י בלבד. ב־

(המשך בעמוד 2, טור 4)

משבר חמור ביצוא ארבוני גיבור לחו״ל

א לארה״ב — מחצית מן התיכנון * הבנקים בים לממן יצוא החברה * פוטרו עשרות עובדים

מאת יגאל לביב ואלעזר לוין
כתבי „הארץ״

ר חמור חל ביצוא הגרבו־ מפעל הענק גיבור, בעי־ ווקים העיקריים בארה״ב ה־ההנהלת המפעל נמסר כי סחורה הלא מכורה ביפאן ביר״, וכתברר, כי הכתנה למלאי בשווי מילון דולר לפ־חות.

כן נמסר, כי היצוא השנה לאר־ה״ב, הוא פחות ממחצית התחזית. גם התמורה לגרבונים ירדה ב־15% בממוצע ונראה, כי המפעל הוא על גבול הכדאיות ביצואו ליפאן, שהיה הקוחתו הגדולה. גיבור סובל גם ממשבר כספי בגלל סירוב הבנקים לממן את יצואו לחברות־בת שלו ביפאן וארה״ב. המפעל סגר מצבשה ומפעל גיבור בבני ברק ופיטר 110 עובדים. כן פיטר 30 עובדים בהנ־הלה הראשית.

ב־1971 ייצא גיבור לארה״ב 2.25 מילון תריסרי גרבונים, ב־5.5 מי־ליון דולר, שהוא מחיר של ב־2.5 דולר לתריסר פו״ב. יותר ממחצית הכמירות היו דרך חברה משותפת עם מפעל הגרבונים הענק בארה״ב, ה״ינק. לגיבור היו 49% בחברה ה־כמשותפת, שהקימה בהשקעה של 350 אלף דולר מפעל צבעה וגימור ב־פורטוריקו, אליו נשלחה מישראל כחרה חצי בגומרת. המחצית ה־שנייה שוותה דרך חברה של היינק בקרולינה הצפונית. הגרבונים שוו־קו הלקם תחת השם „הגברה של היום״ והלקם בשם של מפעלי מר ג׳ברסטיין מצרפת. בעל 60% ב־גיבור בישראל.

ההנהלת גיבור מאשרת, כי הכנה הוקמה חברת־בת כלה נוספת ל־שיווק בשותפות עם מר מיקי בראו־שאר, איש שיווק אמריקאי המחזיק ב־49% בהכנ״ה. עתה נשלח חלק גיבר של היצוא לארה״ב לחברה ה־חדשה ולא להיינק. לפי התחזיות הי צריכים למכור השנה בארה״ב גרבונים ב־8.5 מיליון דולר (3.5 מיליון דולר תריסרים). אך מכרו רק 1.5 מיליון דולר בתקופה יצר־אי—כא״, ב־1971 מכרו לארה״ב ב־יצואר—כאי ב־3.5 מיליון דולר.

ההנהלת גיבור מוסרת, כי בגלל המצבר בארה״ב, נכנסה למכירות ביפאן. הוקמה חברה־בת בשם אר־נה, בניהול ישראלי סירד כן הארץ. הכוונה היא ליצא למפעלי גיבור בקוריאה והונג־קונג וכשם ליפאן וכן ירות ליפאן. ב־1971 שווקו ליפאן 3 מיליון תריסרים ב־9 מי־ליון דולר (2.8 דולר תריסר), חלק הארי בסוף השנה. בחודשים ינואר—מאי השנה שווקו ליפאן 1.2 מיליון תריסרים ב־3 מיליון דולר (2.5 דו־לר לתריסר). ההנהלת גיבור באשרה, כי ההזמנות לסוף הרחוק מוכנסו בעיה ניכרת וכי עיצור הבקור־ של גרבונים ביפאן ההפה ונסגר את רוב ערכי השוק. היא אישרה, כי המלאי ביפאן הוא בשיעור חדש עד חדשיים מכירות, כלומר — מי־

(המשך בעמוד 2, טור 6)

שר צרפתי:

אם אינכם מאמינים לי, דאי תאמינו לאלעזר

מאת אליהו מאייסי
כתב „הארץ״ בצרפת

, 8 (מיוחד ל„הארץ״). בי־ הודיעה לעיתון הרץ בבכ־ ת, כי ראו דה ליפקובסקי, ם לסיאמרים צרפתים, כי ל מצרים הכרום הופנן ע״י לשליחות יאריגג, בפיקוד ס־ ז נדחתה ע״י ישראל.

ליפקובסקי פנה לשאלות ות בקהיר שמצרים מקבלת ות באמצעות מדינות אה־ ר הסכם בלוד. הסיאמסורים המשלה הפסיק לחזק אחד מדים והפעיל לחץ על דברים לנהל טרים.

ליפקובסקי הכחיש רשמית תפני הוכבר כלום לכל חרת הנסיף: „חרף הצהרת יכל אני לומר, כי שום לא בוצעה תוך הפרת ה־ נעשה בקפדנות ע״י צר־ אל גם לא ביהתה מצילם ה גם הרמטכ״ל הישראלי היה לאשר שטרפות על ביראדים בלוב למצרים. ם באיריגים לי, האם האיריגו ר?

סידקי דלוב

מאת כתבי „הארץ״
לענייני ערביים

המלחמה, מצרים. דיר עזוז ערוך לחגיגת בחר בראש תנדרות בברית לטרשלי. — ם הדרי הזה.

, 8 (ע״ר). דאס כמשלת ל קאסטרו, סיד היום כ־ ומנדה הנאצ׳ לשעבר ב־ כסהיה לבקר בגדי עבודה ל כורה פולני.

טייס צ׳כי נורה ע״י חוטפי מטוס

המטוס נחת בגרמניה

ויידן (מערב גרמניה), 8 (אי־פי.). טייס צ׳כוסלובאקי נורה היום למוות כאשר מטוסו, ובו 16 נוסעים, נחטף מצ׳כוסלובאקיה למערב גרמניה, — מטרה משטרת באוואריה.

הטייס נורה ע״י אחד החוטפים, לאחר שסירב להטיס את המטוס ל־מערב גרמניה. טייס המישנה נטל את האמצעים הנחוצים את המטוס בשלום בעיירה ויידן, כ־20 ק״מ מגבול צ׳כיה. כמה נוסעים נפצעו בקרב ירייות שפרץ במטוס לאחר הנחיתה.

מייד לאחר הנחיתה בטלטו שני ה־חוטפים לתוך יער סמוך, אולם מאוחר יותר נתפסו ע״י המשטרה. כמה מן הנוסעים נפצעו אף הם, מחשש ש־שיתפו פעולה עם חוטפי המטוס.

בשעה מאוחרת נמסר, כי את ה־מטוס חטפה קבוצה של 7 גברים, 3 נשים וילד, כולם אזרחי צ׳כיה שרצו לברוח מארצם. כל הקבוצה נעצרה ע״י משטרה בוואריה. המטוס היה במיטה פנים ארצית. נודע, ש־כל חברי קבוצת החוטפים בקשה מיקלט מדיני במערב גרמניה.

אחר חצות

הפסקת חשמל גרמה לבהלה בביירות

מאת כפר „הארץ״
לענייני ערביים

בהלה אחזה אמש את תושבי בי־רות ואיזורים אחרים בהר הלבנון כתוצאה מהפסקת חשמל פתאומית שגרמה לעלטה מוחלטת.

רדיו ביירות מסר אמש, כי הפ־סקת החשמל אירעה כתוצאה מ־קילקול.

הפסקת החשמל אירעה באמצע הדיון בפרלמנט בביירות על הרצת ראש הממשלה, סאיב סלאם, בהציגו את חברי הממשלה החדשה. נמסר, כי הסבאים הלבנונים הצליחו ב־שעות הלילה למקן את הקילקול ו־להאיר שוב את הבירה ואת מזר־חות הר הלבנון.

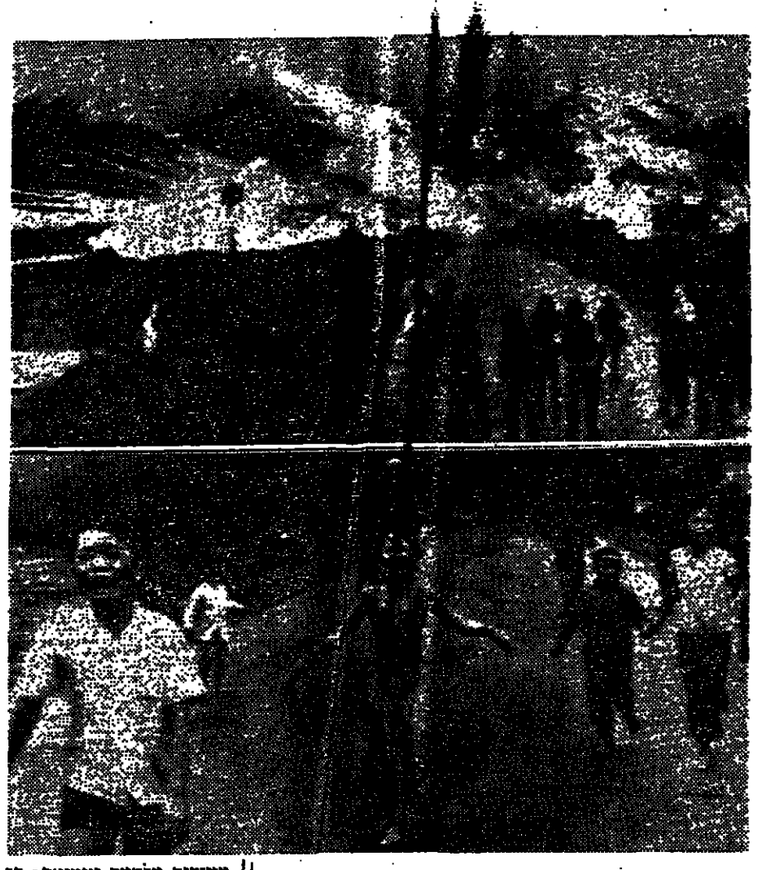

מחוזקות מלחמת ויטנאם: ב־תביעה למעלה—פצצת נפאלם בעת קרבות בעיר צפונית ל־סיגון. המטוס המפציץ היה דרום־ויטנאמי. התפצצה נפלה בטעות על ריכוז אוכלוסין. למטה: ילדים דרום ויטנאמים נמלטים מבתיהם הבוערים. באמצע ילדה שכל בגדיה נשרפו באש והיא נמוזזה קשה מנגד.

(צילום ראדיו של אי.פי.).

אבן מותח ביקורת על ד״ר גונאר יארינג

הגיע ללונדון * ייפגש עם נציג השוק

מאת אליהו תמרי
סופר „הארץ״ בקופנהגן

קופנהגן, 8 (מיוחד ל„הארץ״). בראיון ל„דאגנס־ניהאטאר״ מג־דיר מר אבא אבן את המיסמך של ד״ר יארינג כתביעה בלתי־חוקית וכעמדה חד־צדדית.

לדעת מר אבן, טועה ד״ר יארינג בפירושו לסעיף הנוסיה מן השט־חים בהחלטת האו״ם. פירושו של יארינג יחייב לדעת מר אבן נסי־נות משאנים אל־שיחי זה תביא ב־עקבותיה לפרוץ מלחמה חדשה ב־מזה״ת — לדעת מר אבן, ארה״ב ומרינה תומכת בפירוש הישרא־לי להחלטת האו״ם.

מר אבן הביע דעתו, כי נכונה תקוות מצרים שפיטנת מוסקבה תכ־פה פיתרון על ישראל. הוא גינה את דברי חשבון שהשמיעה מצרים על הרצון בלוד וציין, כי לבנון ו־ירדן גינו את הפעולה.

מר אבן סבור, כי שיחות ישירות בין מצרים לישראל צריפות על הי־חס של יארינג, וכדוגמה לכך הו־כיר את מורה גרמניה ומערב. מר אבן פנה למצרים וקרא לה להיכנס לשיחות עם ישראל על פתיחת ה־תעלה, כשלב ראשון לקראת פיתו־רון כולל, מאחר ולדעתו קל יותר להשיג את השלום בשלבים מאשר בהסכם כולל.

ייפגש בלונדון עם נציג השוק האירופי

לונדון, 8 (עסט״א). מר אבן הגיע היום ללונדון לביקור של מספר ימים והוא ייפגש בימים ו׳ (הבוקר) עם ג׳יפרי ריפון, השר לענייני ה־שוק האירופי.

אמש נועד מר אבן עם שר־החוץ הבריטי, סיר אלק דאגלס־יום. סבר־רים, כי הנושא העיקרי שנידון ב־פגישה זו היה התיקונים שיידרשו ביחסים הפיננסים המסתריים בין ישראל ואנגליה, כתוצאה מכניסת בריטניה לשוק ב־1 בינואר 1973.

לונדון, 8 (ע״ר). אמצעי בטיחות קפדניים נקטו כאן היום עם בואו של מר אבן משטוקהולם. כאשר הגיע מטוסו ללונדון, הוקפ טורים ואנשי יחידה קומנדו מיוחדת. מר אבן יצא מיד למשרד־החוץ, בל־ווית אנשי בטחון ונוצר שם עם שר־החוץ סיר אלק דאגלס יום.

סאדק במוסקבה — להמשך השיחות על אספקת נשק סובייטי נוסף

ינהל מו״מ גם על אניות מלחמה חדישות

מאת כופר „הארץ״
לענייני ערביים

שר־המלחמה המצרי, הגנראל מוחמד אחמד סאדק, הגיע את־מול לביקור רשמי בברית״מ, שבמהלכו ימשיך את השיחות שהחל עם עמיתו הסובייטי ה־מרשל אנדרי גרצ׳קו בקהיר ב־מחצית החודש שעבר.

(ראה מאמר ראשי בעמ׳ 13)

שיחות סאדק במוסקבה יכללו בי־רורים וסיכומים בעניין פיסקת ה־נשק החדשה שנחתמה בקהיר בעת ביקור גרצ׳קו, בעיות אזורי ה־צוותים המצריים בבריה״מ ובעיקר הטייסים וכן ביחסים בין המומחים הצבאיים הסובייטים וקציני הצבא המצרי במצרים.

מקורות בקהיר מסרו, כי סאדק ישתתף גם על אספקת אניות־מלחמה סובייטיות חדי־שות לחיל־הים המצרי.

בהגיעו למוסקבה נתקבל סאדק ע״י עמיתו גרצ׳קו וסגן ראיש מרצת־השרים הסובייטית, ולאדימיר גו־ביקוב.

„אל־אהראם״ הקהיר מסר אתמול, כי שיחות סאדק ייעזרו „בהקשר לצעדים הסובייטיים לחיזוקה של מצרים״.

יצוין, כי זהו ביקורו הראשון של הגנראל סאדק במוסקבה מאז השנה שעברה. הגנראל סאדק לא נהלווה לנשיא סאדאת בביקורו ה־אחרונים במוסקבה בסוף השנה ש־עברה ובראשית השנה.

מאראת נעד עם שגריר בריה״מ

קהיר, 8 (ע״ב). הנשיא סאדאת בי־ עד היום עם שגריר בריה״מ ב־ קהיר, ולדימיר וינוגרדוב.

חאפז איסמעיל, יועצו של הנשיא לענייני ביטחון, השתתף בשיחה זו, שהכנה לא פורסם.

כוזג האויר

ירושלים 16 עד 24 מעלות, ת״א 18 — 26, באר־שבע 17 — 28, אילת 21 — 38, מפרץ שלמה 21 — 38, רמת הגולן 16 — 26, יריחו 21 — 34 מעלות.

גובה הגלים יהיה מ־60 עד 120 ס״מ.

בגליון זה 28 עמודים בצרוף המוסף השבועי בן 56 עמודים

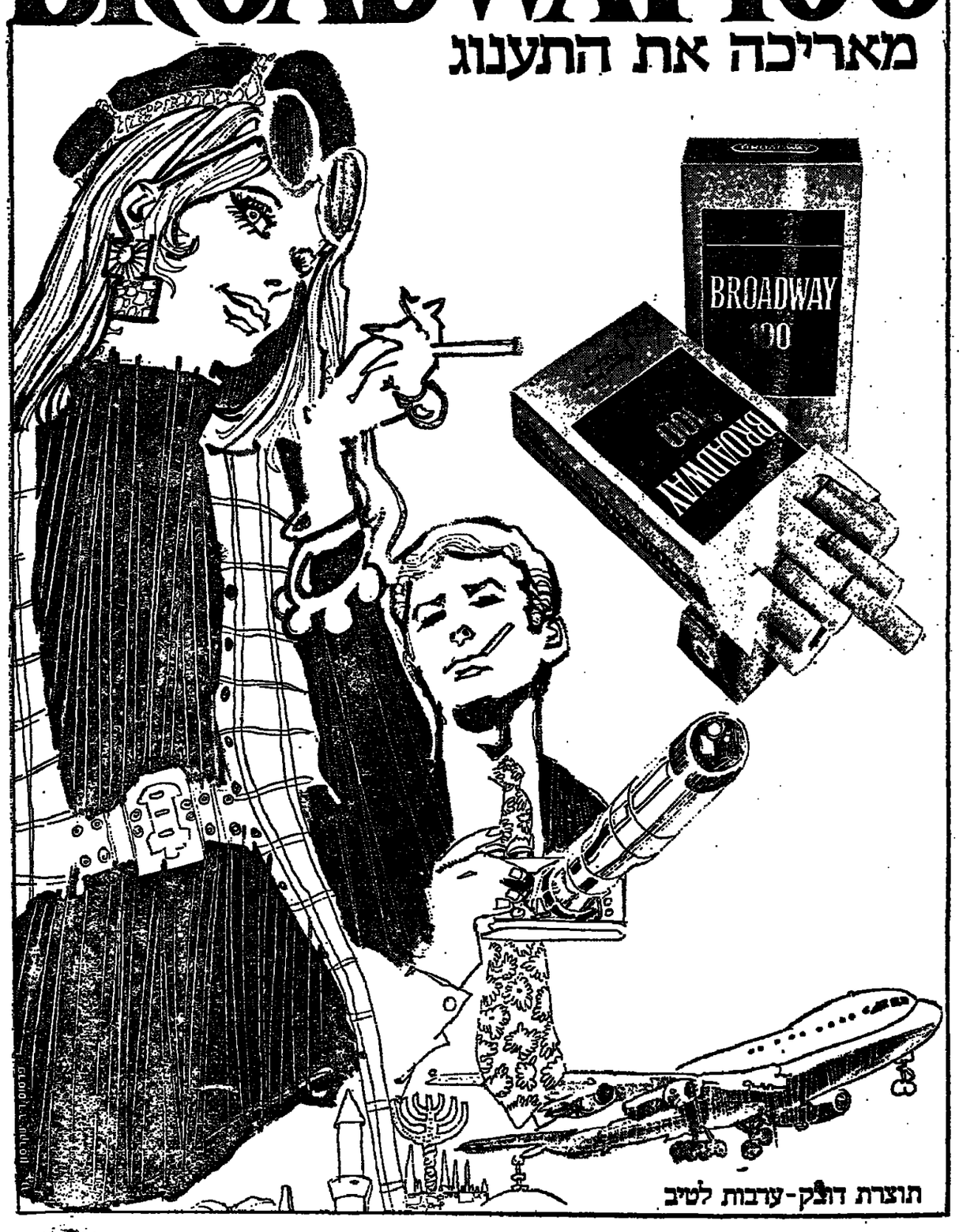

هكذا من الأصل

טוקיו באזני ערב: לא נשנה מדיניותנו במזה"ת

„הצעדים בעניין לוד — מטעמים הומניטריים"

טוקיו, 8 (א.פ. יו.פי.). אין בכוונת יפאן לשנות את מדיניותה כלפי מדינות־ערב בעיקבות הכבה בלוד, הודיע היום דובר מיניסטריון החוץ היפאני, מר צוטומו אדא.

מר אדא אמר, כי נוכח הדאגה שהביעו כמה מדינות ערביות לעניין יחסיהן עם יפאן, „ברצוני להבהיר כי הצעדים שנעקטו ע"י הממשלה בעניין התקרית בלוד באו בגלל שיקולים הומאניטריים טהורים ואין בדעת ממשלת יפאן כלל לשנות את עמדתה כלפי מדינות המזה"ת". הוא הבהיר, שמדיניות יפאן מבוססת על התנגדות תקיפה לרכישת שטחים ב־כוח ובתמיכה בהחלטת מועצת־הב־טחון 242 ובפעילות ד"ר יארינג.

כן אמר הדובר, כי ייתכן שיפאן תחליף מידע עם ממשלת לבנון, כי היא מעוניינת לדעת אם אזרחים יפאנים מתאמנים במיטגרת אירגד־ני המחבלים, כדי למנוע הישנות אפשרית של תקריות כמו בלוד. יתר־כן גם שיפאן תעיין באפשרות של הסגרת אזרחים אלה ע"י לבנון, אם כי בשפה זו אין לממשלה היפאנית זכות לדרוש זאת באורח חוקי.

מטוקיו נמסר, כי המשטרה עדיין לא הצליחה לגלות את עיקבות אר־סאמי מארוקאה, שהתאמן עם 3 הטרוריסטים היפאנים בלבנון.

יפאן הגדילה הפיצויים: 1.5 מיליון דולר

מאת יב חורוואס

מיוחד ל„הארץ"

טוקיו, 8 ממשלת יפאן הודיעה כי תשלם 1.5 מיליון דולאר כ„דמי נחמה" באמצעות הצלב־האדום ה־יפאני כדי לפצות את קרבנות ה־טבח בלוד.

דובר הממשלה אמר, כי הממש־לה הגדילה את הסכום של מיליון דולאר שנמסר ע"ד קודם לכן, אך לא הסביר כיצד יחולק הכסף. הדו־בר אמר: „אין אנו רוצים שיא־שימו אותנו בכך שקבענו מחיר לחיי א

היפאנים והערבים חיים בפחד ממעשי גמול

מאת רפאל רוזנשטיין

כופר „הארץ" בניו־יורק

ניו־יורק, 8 (מיוחד ל„הארץ"). התושבים היפאנים והערבים בעור־טוריקו חיים בפחד מפני מעשי גמול של פורטוריקנים קיצוניים המאשי־מים אותם בטבח בלוד.

לדברי מר עמרם צור, מנהל סניף משרד התיירות הישראלי בצפון אמ־ריקה, מגלים הפורטוריקנים בימים אלה איבה ליפאנים ולערבים, ואתה־דים מאוד את ישראל. מר צור, ש־חזר היום מפורטוריקו, שם השתתף בטכס בנבל־התעופה כאשר הגישו ארגונותיהם של 16 הפורטוריקנים ה־הרגים מישראל — אמר, כי יש רגשי השנאה רבים לעזורה הרפואית המהירה לפצועים בלוד.

בטכס בנבל התעופה נכחו הרב הראשי של פורטוריקו הארכיבישוף המקומי כן אלפי אנשים.

יחד עם מר צור בא לפורטוריקו מר חגן עולמי, קונסול לענייני אמ־ריקה הלאטינית בשגרירות ישראל בוואשינגטון. בטכס נאם מר עולמי בספרדית העבירי את ברכותיו ממש־לת ישראל למושל פורטוריקו, לו־איס פרה. הקונסול הכללי של יפאן בניו־יורק עמד להשתתף בטכס, אך יצגו לו לא לבוא לפורטוריקו, מ־סמני בטחון ובגלל הרגשות האנ־טי־יפאניים במקום. לפיכך יצגה יפאן ע"י קונסול הכבוד שלה בסאן־חואן, שהוא פורטוריקני מקומי.

מר צור מסר, כי אמצעי בטיחות קפדניים נקטו בנבל התעופה ד־הוצמדו לו שני שומרי ראש. לבנו־נים ופלשתינאים מקומיים, שהם סר־חרים, נעלו את תעוניתיהם לכמה ימים מחשש למעשי גמול. רשמית מסרו שעשו זאת כדי לכבד את ה־צליינים שגרצזה.

לדברי מר צור, אמרו לו רבים מהגיבלים שחזרו לפורטוריקו ש־הרשמו לטובה מהתנהגות ישראל ומן הטיפול בבחי־הזאלים שניתן ל־הם.

צרפת תנצל כנראה הצעת העיראקים

מאת אליהו מאייסי,

כופר „הארץ" בצרפת

פריס, 8 (מיוחד ל„הארץ"). חוגים דיפלומטיים באירופה משוכנעים, כי צרפת תנצל לסובזנה את הצעת ממשלת עיראק לתגן על האינטרסים של הנפט הצרפתי.

הקבינט הצרפתי עדין לא גילה את עמדתו לגבי הוצעה העיראקית, אבל ידוע, כי צרפת ביקשה מן השותפות לה באי.פי.סי. — אנגליה הולנד ואמריקה — לדחות את ה־התייעצות בעניין זה לשבוע הבא. סבורים, כי צעדה זה של צרפת בא כדי להרוויח זמן לפעילות מדינית. שותפות צרפת מעריכות, כי למרות הפיתוי הערב בהצעה העיראקית, לא תוכל פריס להתפלם מכך שלאחר שאלג'יריה הלאומה לפני שנתיים את הנפט הצרפתי, נצנו השותפות ה־מערביות לבקשת צרפת להחזיר את הנפט האלג'יראי. לפיכך עומדת עתה פריס בפני בריחה לא נעימה: להחזיר את הנפט העיראקי מתוך סולידאריות עם השותפות המער־ביות, או לקבל את הצעת עיראק ו־להסתכן במשבר עם המדינות המע־רביות.

לאנקסטר, 8 (ע"ר). רופא העיניים הירדני, אחמד שאלאמי, בנו של ה־מופתי הנדול בירושלים, הוכרז כאן היום כבלתי־שפוי ושאינו מסוגל ל־עמוד למשפט רצח. ד"ר שאלאמי, בן ה־32, האשים ברצח 3 ילדים בבי"ח בבלקפול, בפברואר. הוא גם הואשם בנסיון לרצח ילד נוסף ושתי אחיות רחמנניות.

ולדהיים מנהל באנקרה מו"מ על קפריסין

אנקרה, 8 (יומ"ע ועי"). מר־כיר האדים, מר קורט ולדהיים, הגיע היום לכאן, כדי לדון עם בצ־גים מוקיים על המשבר הקפרי־אי.

ביום ו' (היום) יצא לאתונה, לפגישה עם מנהיגי יון.

לפני יציאתו לאנקרה פתח היום מזכיר האדים כנס מנהיגי היוונים והטורקים בקפריסין, בסיבוגים ה־מאמצים לחדש את השיחות הבינ־עדתיות, שנכשלו לפני 9 חודשים.

יאסר קרפאת (מימין) משוחח עם ראש ממשלת לבנון, סאיב סלאם, לפני הצגת הממשלה בפרלמנט.

עתון בטוקיו מראיין את בתו של ברטור, שנישאה ליפאני

„משפחת ברטור יצרה קשר בין שתי ארצות רחוקות"

מאת לב הורוואס

מיוחד ל„הארץ"

טוקיו, 8. העתון הנפוץ „איב־נינג פוג'י" הקדיש אתמול עמוד שלם לתגובת משפחת משה ברי־טור, לשעבר שגריר ישראל ביפאן, על הטבח בלוד.

במאמר חזה הכותרת „הלבבות ה־מקשרים את יפאן עם ישראל", נכלל ראיון של שליח העתון היפאני בהיא עם בת משה ברטור וראיון אחר, שנערך בטוקיו, עם הגברת דורית נר־דה (לשעבר דורית ברטור). רעייתו של אמן הגרפיקה היפאני הנודע ס־יזה נדה. נישואיהם של בת השגריר ברטור עם נדה זכות לעניין רב ב־עתונות היפאנית.

שליח „איבנינג פוג'י", אשר כרוב היפאנים חשש, כי הטבח בלוד יביא לעוינות מצד ישראלים כלפי יפאן, מקדם בברכה את דעותיו האופטימיות של מר ברטור על עתיד יחסי ישראל־יפאן. אומר ברטור: „לפחות אדוך סבנוני; כי תקריה זו תביא לשיפור ביחסים בין שתי המדינות. הדבר גרם להם לשתי ארצותיהם. העתונאים ה־יפאנים הרבים שבאו לרמ"ל (לשר־אל) מהזה הוכחה ד יעובדה זו. עתונאים אלה ש. ע־צומה של מידע על ת הם

ביטאון וכך יידעו היפאנים הרבה מאוד על ישראל. עד כה ידעו די הרבה על לילה ואלד. אך ישראל תפסה רק את המקום השני אחרי הבעייה הערבית, בעיני היפאנים.

„גם בשביל הישראלים מהווה ה־תקרית נקודת מפנה באורח מחשבתם על יפאן". כותב העתון: „התגובה המידית של ממשלת יפן לתקרית; שאיפתה לשלם פיצויים שהם יומי מחמה" — אלו הביאו את הישראלים לחשוב על יפאן בצורה חיובית. יותר מכל מאורע אחר הביא מאורע זה לרצון טוב כלפי יפאן מצד ישראלים".

המאמר מתאר את משה ברטור כ־„אדם הידוע הרבה על יפאן ואר־מוטר „ניו־יורק טיימס", מפי כתבו במוסקבה.

ברעם: המערך יראה פרשת שכר הפרקליטים מחוסלת

אם יוותרו כולם על שכרם

מאת מתי גולן

כופר „הארץ"

סיעת המערך תראה את פרשת שכר הפרקליטים כמחוסלת ולא תדרוש חקיקה רטרואקטיבית ב־עניין זה, אם יוותרו כל הפרקלי־טים על שכרם, — אמר לי אתמול יו"ר סיעת המערך בכנסת, חיי־משה ברעם, בתשובה לשאלה.

מר ברעם, הוסיף, כי במקרה של ויתור מצד כל הפרקליטים, תתכנס הסיעה בשבוע הבא ויש לזנוח ש־תוליט על חיסול המיפול מצידה ב־פרשה ועל הצטרפות לתחלת המע־שלה, והקובעת, כי יש לקבוע קריטר־יונים לשכר טרחה המשולם מקופות ציבוריות לעורכי־דין, לרואי־חשבון וכיו"ב.

יש להניח, שגם ויתורו של עו"ד

אשינגטון, 8 (עסט"א). המחלקה העבירה של אוניברסיטת פילדלפיה הר־דיטה לאייר פראנס, כי היא מבטלת את תוכניתה להסיס במוסיקה סטר־דנטים לתכניות לימודי קיץ בישראל, בגלל סידורי ביטחון לא מספיקים במוסיקה.

פוליסה 4 ביטוח נוסעים מעניקה יותר

אישפוז בחו"ל

החזר הוצאות עד 4.600 $ (19.320 ל"י)

התשלום בחו"ל בסמבע זר.

טיפול רפואי ובדיקות

החזר הוצאות ללא הגבלה בסכום.

פיצוי נוסף עבור הפסד כרטיס נסיעה.

ביטוח תאונות

בסך עד—30.000 ל"י

מטען אישי

בסך 2.500 ל"י (לפי בחידה)

פנה אל משרד הנסיעות או אל סוכן הביטוח שלך!

אישפוד-שלוח

ורזה המבלגה הליברלית

פעולות

ראה עמ' 28

הידעת כי

עובדי המדינה

נהנים מהנחה ניכרת מדמי המנוי

באמצעות בנק "הבו"

ראה מודעה בעמוד 21

הארץ

דרשו קטלוג מוסון בהזרוקיו

משרדי חקירות? אינפורמציה?

תמצא בדפי זהב

דפי זהב בביתך, במשרדך,

דפי זהב בכל מקום בארץ — נצל אותו.

נציגי ערב באו"ם הביעו דאגה „נוכח איומי ישראל"

איגרת אש"פ לאו"ם: ישראל אחראית לטבח בלוד

מרכז האו"ם, 8 (ע"צ ועי"ר). משלחת המורכבת מנציגי מצרים, לבנון, סודיה, טוניסיה, סודאן, ובראשה שגריר סוריה באו"ם, גיורגי תומה, נפגשה אתמול עם נשיא מועצת־הבטחון, כדי להביע לו את „דאגתה העמוקה" נוכח „האיומים המתמידים מישראל ה־מכוונים נגד לבנון".

השגריר תומה אמר, כי המשלחת ביקשה להפנות את תשומת־לב נשיא מועצת־הבטחון לעמדה שנוקטת יש־ראל בקשר עם אפשרות של פעולת גמול בתגובה על התתקפה בלוד.

המשלחת נפגשה גם עם מר רו־ברטו גוייר, חת מוכיר האו"ם לענ־יינים מדיניים וביקשו אותו להע־ביר למוכיר האו"ם את הבעת ה־דאגה של מדינות־ערב נוכח האפ־שרות שישראל תפעל נגד לבנון, על אף העובדה, כי מגילת או"ם אוסרת על הפעלת כוח, מה גם שלבנון ניערה מצמה כל אחריות לתקרית בלוד.

הנציגים הערביים לא ביקשו ל־כנס את מועצת־הבטחון.

איגרת אש"פ לאו"ם

„האחריות לתקרית בלוד מוטלת על הקנוצה הציונית דל ישראל", — נאמר באיגרת שהיגיר האירגון לשיחרור פלשתין למוכיר האו"ם. האיגרת, שהועברה לפקידות או"ם ע"י לוב, מוסנה, כי „אין לחטיל על שום מדינה ערבית את האחריות למעשה".

בתזכיר מוסנו אש"פ, כי האחריות מוטלת על ישראל מאחר ש„סירבה להכיר בזכות הגבדה הצבאית ה־לאומית של העם הפלשתיני, שדרה את אדמת פלשתין ובריצה סידרה של מעשי תוקפנות נגד העם הערבי ונגד מדינות־ערב".

התעשיינים קוראים לכבד הסכם המסגרת

(ע). האסיפה הכללית של התע־שיינים קיבלה אמש, בתום דיונים, ההחלטות בהן ניתן ביטוי לתביעות ולהשגות שהועלו בנאום הפתיחה של הנשיא מר מרק משביץ.

בהחלטה המתיחסת לתחום יחסי עבודה, הובעה דאגה נוכח הסכנות הצפויות למשק מאי־חידוש הסכמי עבודה קיבוציים, ע"פ המדיניות ה־מקצועית המוסכמת. האסיפה הצ־ביעה על הידרדרות ביחסי עבודה ביתוד בשירותים ממלכתיים — ו־קראה להסתדרות לכבד את הסכם המסגרת.

בהחלטה אחרת הובעה דרישה ל־בטל את המיקוח על המחירים, המופ־על למעשה רק לגבי התעשייה. כן תובעה האסיפה, בין השאר, להנהיג הפרדה מרחיקה לכת במערכת ה־מסים, כדי לעודד את הרצון למאמץ בעבודה. (ראה גם ידיעה קודמת, בעמ' 3).

החלו תחרויות השחמט בנתניה

מאת מופר „הארץ"

במסגרת והסתדרות יתקיימו ב־סוף השבוע דיונים התייעצויות לקראת ישיבת מזכירות הזמנת ה־כלכלית של המערך ביום א', בה יידונו המשמעויות של דיון המוסד לחקר התפוקה והתכנסות לגבי הס־כמי השכר.

את הדיון ביום א' תפתח הרצאת שר־האוצר, שיחווה דיווח, כי אין בדיון הסופי של המוסד כל נתונים חדשים המחייבים ביטול הסכמי ה־מסגרת ודיון מחודש במדיניות ה־שכר.

מר ספיר ידגיש, כי למרות ה־עובדה שהנתונים החדשים מראים, כי הפער בין העידוד בתוצר לשעת עבודה לבין תוספת השכר לשעת עבודה, נמוך בחצי אחוז ממה שצר־שם בדיון הבינים, אין בכוונת האוצר ובנק ישראל להמליץ על הורדה משמעית בשכר ואפילו לא על שינוי הסכמי המסגרת, לא לסר־בת המעסיקים ואחי לא לטובת העובדים.

נמשים הדיינים ע"פאן־לון

מאופטרו הכלכלי

של הארץ

ניצני ריקון המשיכו אתמול ב־דיונים עניני הבנקים על בק־שתם להלת הראשרי ב־5 מיליון ל"י, תנ בסחונות חדשים. ה־דיונים זן לא סוכמו ונראה, כי צפויה עוד נוספת.

נודע, אחד הבחונות המוצעים לבנקים: למר פילץ. שאף הוא הבטיח ו'ראי, הוא המנהל בבת־ים שע עמד בעבר מפעל לזיק־אפשטשישוין מוערב היום בין 2 ל־3 הון ל"י.

אתנ־בבוקר נפגשו נציגי מרכז הקבלו עם נגיד בנק ישראל ר־המפקח הבנקים, לדיון נוסף בענייה־ישראלי לפאן־לון. מדינה בקשרכו הקבלים לאשר הגדלת האיש של בנק אוצר הקבלים לפאן מעל לתקרה המקובלת של 1 אלף ל"י לקבלן. בנק ישראל מסכים להגדלה מסוימת של אשה מאחרת ונמשכו אמש דיון בהגדלה פאן־לון. אמנם, ב־ד־ד אמרה המלה האחרונה בקושחאות הנעידה בין החברה לבלק. בשעת מסירת הידיעה נמ־שכו הדיונים.

תיעוד פגישה בין בציני פנ־ון נוסף על המשרדיות ל־יה־ון הפוצה של מר פילץ ויתוצין, בה מ־ה האופצה של מר פילץ לד־מות השליטה בפאן־לון. לקראת פ־ז זו הכינו אמש בציני פאן־ן תצות שונות וסקירה על המצב ה־ן. כן צפוי היום המשך ה־ן עם בציני הבנקים בקשר ל־ן האשראי לחברה.

רות, 8 (ציר). אירגון הארצות אות נפט (אופ"ק) יתכנס ביום היום) כאן כדי לשקול פעולה אפת כחמיכה בעיראק, אשר הל־ן לפני שבוע את רכש אי.פי.סי.

אנשי צמר במפד"ל

(סוף מעמוד 1)

שנות תשכ"ט קיבלה המשמרת מפשרי־ות הזנות 4,604 ל"י ואילו לבתי הכנ־לות וחשבונות. לשיקים שניתנו סת לצעירים הצאנו 1083 ל"י. בימים אין בכלל קבלות ולשיקים אותה שנה הין הוצאות החזקה רבי־תנו לסקים, חברת זובלה אול־— המכונית הנמצאת ברשות ראש־ת האחרים אין קבלות בחלק ניכר המשמרת הצעירה — כ־4950 ל"י ות. בכמה מקרים הוחלפו שיקים והוצאות כיבוד ואשל — 2645 ל"י־חרים, אבל לא צורפו השיקים את הוצאות אלה ו'ראה המבקר כמופרזים כמבוטלים.

רוחה. המבקר מציין גם, כי המס„מצאנו שיקים רשומים לפקודת נית בה משתמשים ראשי המשמלמ". אין לכתוב שיקים לפקודת הצעירה, ואשר גרכשה מכספי המאמר, זה עשה רשום של חשבון מרת, לא גרשמה באינבנטר.

ועדת הביקורת מהרשה על לקקרים ניתנו שיקים לא למטב, אלא חמורים בגיהל החשבונות של האחרים הצאנו אותם". המבקר מצ־מרת, אשר אינם מאמשרים ביקו־ת. כי זכות החתימה על השיקים אפקטיבית על ניהול הכספים. בגיתנה להיה דבי ורכוט, ויה זבר־כרת לא בגרכים מאחים המלון המר, דוד הלפרין ושאול יהלום. ערך את דיון הכנסות הוצאות לאחר מבעלי זכות חתימה, מר דוד רישומים שלו. לפי רישומים הלפרין, שולמו מכספי המשמרת הש־הסתכם הוקציב של המשמרת ללמות למשכורת חודשים, אשר נק־ה־ב־102,482.75 ל"י ון בגה לו ע"י ועדת השכר, — מצ"ין השכ"ט ב־32,012.99 ל"י.

למרות גילגול סכומים מ־אלה, מתהלת הנהלת החשבונו־ת משמרת בלי שוברות הכנסה ה־לא קיימים בכלל כרטיסי חו"ן־טים של החשבונות רשום ל־על חשבון חובי, אז „יוצרה־ציב מאושר רשום ברטסה. אין־סנימים לא רשומים ופרים על־לום. על הוצאות דלק ואשל־חשבונות לא מפורטים, בלי ל־הנסע ויעד הנסיעה.

סכומים בימרים שולמו ב־ע"י שיקים שנתקבלו מהאח־

בנקים לא יעלו כנראה את שיעורי הריבית

בעקבות פגישה אתמול עם שר־האוצר

מאת איתן ליפשיץ

כופר „הארץ"

בעקבות פגישה שנתקיימה אתמ־מול אצל שר־האוצר, נראה, כי הבנקים הגדולים לא יממשו כוו־נתם להעלות את שערי הריבית. מקור בנקאי בכיר מסר אמש לכופר „הארץ", כי הבנקים הגדו־לים לא יעלו כנראה את שער ה־ריבית שנקיימו שני תגאים, ה־אחד — אי־הנלאת שער הריבית של מילות ממשלתיים קצרי המועד, חשני — שמירה מדוקדקת על מדי־ניות השכר הממשלתית.

נציג בנק ישראל, מר משה זנ־בר, שהשתתף אף הוא בפגישה, הו־דיע, כי אין בכוונת בנק ישראל ל־העלות את שער הריבית על מלוות הנדולות ובמחד קחור שסיעת ה־פלגות וסי המשכנאי הארמנית הצטרפה בנו האחרון לקואליציה הממשלתית.

שביתה במיכרה ברודזיה בו אירע האסון

ואנקי, 8 רודזיה (ע"ר). כמה מאות פועלים אפריקאים הכריזו ה־יום שביתה במיכרה ואנקי, לאחר שנמנר, כי אפסו הסיכוים להציל לפעלה מ־400 מבין חבריהם שנל־כדו מתחת לפני הקרקע במיכרה ואנקי 2, בעיקבות התפוצצות ש־ארירה בפקום.

משבר חמור

(סוף מעמוד 1)

ליון דולר האולי יותר. הנהלת בי־בד לא אישרה ידיעות על סיכסוך בינה לבין הישראלי הבנהל את חברת־השיחוק אריה. לפי הידיעות, מסרב הישראלי לאפשר לביבור ל־הוציא ממחסני החברה את הערבונים שאי־אפשר למכרם ולהסיסם למקום אחר. לפי אותה ידיעה, נעשים נסיונות של עורכי־דין למלוא הסדר כיתון שחוקי החברות ביפאן בקשים על כל כפיה לגבי חברה יפאנית. הידיעות גם כסרו כאילו כלאי ה־ערבונים הלא־משוקם ביפאן כגיע ל־9 מיליון דולר, וכי גיבור, שקיבלה אשראי למיכון היצוא הזה, צריכה להחזירו לאוצר או לחזיר את זו־ערבונים — מה שגמנע מכנה בגלל הסיכסוך. מאכור, הנהלת גיבור סר־עגן, כי היחסים עם הישראלי תקי־נים ואין כל בעיות.

הנהלת המפעל המחוחרה מפיבה מטרה, כי היצוא למצוריה נוכר ר־כי היא משוקעת בעיקר לאוה"ב כיתן שבמחות הרחוק קיים מעבר חטור. על עיסקה לגרמניה בה נמ־כר תריסר גרבנים ב־2.7 דולר, ויה ורוחה 10% בלבד, ויש להביא ב־חשבון, כי הוצאות לכישלוח ו־מחסנים ליצאן גדולות יותר, וגר־בו מקבלה ביפאן 2.5 דולר בל־בד. ביתתים מסרבים הבנקים לתת לחברה כיכון נוסף ליצוא. הנהלת גיבור מוסרת, כי כבר באוקטובר— נובמבר אשתקד ביקשה הנעדבות בנק ישראל ומשרדי האוצר המסחר הנתשיה, אך אלו היפנו אותה ל־חברה לבימוח סיכוני סחר חוץ. חב־רה זו מסרבה לתת ערבות ליצוא גיבור כיתן שהוא נעשה להברות־בת של גיבור: הנהלת גיבור ביקשה מן הבנק לפיתוח התעשייה ערבות לבנקים לקבל 6 מיליון ל"י על יצוא של 2 מיליון דולר שנעשה ל־לא אשראי יצוא. הנהלה אומרת כי תשלום משכורת מאי לעובדים כ־3.־ מיליון ל"י, מובטח.

סאלם: לבנון תומכת

(סוף מעמוד 1)

עלים בשטחה. המשלה חזרה ו־הדגישה את מיכבה באיזרגוני החבלה ובמאקם כדי שכוחות הכיבוש ייסוגולחלוקיך, — דב־רים אלה מסורים מהודעת ראש הממשלה, סאב סלאם, שנמסרה בפרלמנט לרו הצגת חברי הממ־שלה החדש המרכבת מ־18 שרים.

הודעת סלי תשמש בסיס לדיון מקיף בפרלט. המשלה החדשה נהנית מרוב חלש, של סיעות הבית הגדולות ובמחד קחור שסיעת ה־פלגות וסי המשכנאי הארמנית הצטרפה בנו האחרון לקואליציה הממשלתית.

נמשים הדיינים ע"פאן־לון

מאופטרו הכלכלי

של הארץ

ניצני ריקון המשיכו אתמול ב־דיונים עניני הבנקים על בק־שתם להלת הראשרי ב־5 מיליון ל"י, תנ בסחונות חדשים. ה־דיונים זן לא סוכמו ונראה, כי צפויה עוד נוספת.

נודע, אחד הבחונות המוצעים לבנקים: למר פילץ. שאף הוא הבטיח ו'ראי, הוא המנהל בבת־ים שע עמד בעבר מפעל לזיק־אפשטשישוין מוערב היום בין 2 ל־3 הון ל"י.

אתנ־בבוקר נפגשו נציגי מרכז הקבלו עם נגיד בנק ישראל ר־המפקח הבנקים, לדיון נוסף בענייה־ישראלי לפאן־לון. מדינה בקשרכו הקבלים לאשר הגדלת האיש של בנק אוצר הקבלים לפאן מעל לתקרה המקובלת של 1 אלף ל"י לקבלן. בנק ישראל מסכים להגדלה מסוימת של אשה מאחרת ונמשכו אמש דיון בהגדלה פאן־לון. אמנם, ב־ד־ד אמרה המלה האחרונה בקושחאות הנעידה בין החברה לבלק. בשעת מסירת הידיעה נמ־שכו הדיונים.

תיעוד פגישה בין בציני פנ־ון נוסף על המשרדיות ל־יה־ון הפוצה של מר פילץ ויתוצין, בה מ־ה האופצה של מר פילץ לד־מות השליטה בפאן־לון. לקראת פ־ז זו הכינו אמש בציני פאן־ן תצות שונות וסקירה על המצב ה־ן. כן צפוי היום המשך ה־ן עם בציני הבנקים בקשר ל־ן האשראי לחברה.

רות, 8 (ציר). אירגון הארצות אות נפט (אופ"ק) יתכנס ביום היום) כאן כדי לשקול פעולה אפת כחמיכה בעיראק, אשר הל־ן לפני שבוע את רכש אי.פי.סי.

משורר יהודי־רוסי יצא לארה"ב

ניו־יורק, 8 (עסט"א). המשורר הסובייטי־יהודי, יוסף ברודסקי, ה־נחשב ע"י אינטלקטואלים סובייטים ליבלים וע"י מלומדים מערביים, כמשורר הרוסי הכשרוני ביותר, עזב את בריה"מ ויצא לארה"ב — מוסר „ניו־יורק טיימס", מפי כתבו במוסקבה.

במשרד־החוץ לא ידוע על אזהרה צרפתית

מאת מופר „הארץ" בירושלים

במשרד־החוץ בירושלים לא ידוע דבר על הודעה כאילו נערכה פגי־שה בין נשיא צרפת, מר ג'ורג' פומ־פידו, לבין השגריר מר אשר בן־נתן, ואילו הודיעה ישראל באותה פגי־שה לבל תתקוף את לבנון כנגמל על ליל הרצח בלוד, — זאת נמסר אתמול ממשרד־החוץ.

הבנקים לא יעלו כנראה את שיעורי הריבית

בעקבות פגישה אתמול עם שר־האוצר

מאת איתן ליפשיץ

כופר „הארץ"

בעקבות פגישה שנתקיימה אתמ־מול אצל שר־האוצר, נראה, כי הבנקים הגדולים לא יממשו כוו־נתם להעלות את שערי הריבית. מקור בנקאי בכיר מסר אמש לכופר „הארץ", כי הבנקים הגדו־לים לא יעלו כנראה את שער ה־ריבית שנקיימו שני תגאים, ה־אחד — אי־הנלאת שער הריבית של מילות ממשלתיים קצרי המועד, חשני — שמירה מדוקדקת על מדי־ניות השכר הממשלתית.

נציג בנק ישראל, מר משה זנ־בר, שהשתתף אף הוא בפגישה, הו־דיע, כי אין בכוונת בנק ישראל ל־העלות את שער הריבית על מלוות הנדולות ובמחד קחור שסיעת ה־פלגות וסי המשכנאי הארמנית הצטרפה בנו האחרון לקואליציה הממשלתית.

הנשים הערביות בלוד

מאת ציפורה ריבלין,

כופר „הארץ" בגרמניה

בון, 8 (מיוחד ל„הארץ"). ל־אור גיתוק של 7 שנים, חדשה היום בון את יחסיה עם מצרים.

בהודעה רשמית קצרה נאמר, כי יקלפו שגרירים בין שתי המדינות. גרמן, כי השגריר המדבד הוא מר הנס ג'ורג' שטלצר, ראש המחלקה לענייני תרבות במכשלת בון. חי־לופי השגרירים יהיו כנראה תוך חודש. בהמלצת המועצה המדינית של הליגה הערבית, ניתקו ב־1965 תשע מדינות ערביות, וראשון מצ־רים, את יחסיהן עם בון. כתגובה על הכרת בון בישראל. בטרם השפנה נתקבלה בליגה החלטה חדשה ה־מאפשרת למדינות־ערב לחדש את יחסיהן עם גרמניה. סודן אלג'יריה ולבנון חידשו את היחסים ואילו עיראק, סוריה הדרום תימן, ממשי־כות בחרם. סוריה מתנה את חידוש היחסים בהכרה גרמנית פרו־ערבית בעניין המזה"ת. עיראק ודרום תימן כבר החלו בנישושים לחידוש ה־יחסים.

ניצחון שני כראנדט

חידוש היחסים בין בון למצרים נחשב כניצחון אישי בעיני אנפין של וילי בראנדט. כאן נכנס לתפקידו ב־1969, נהג בהגיונות כלפי ישראל ובעניין המזה"ת הפנין מדיניות עצ־מאית יותר מן הממשלות שקדמו לו. מר בראנדט הבהיר היטב למדינות־ערב, כי למרות שבון מעוניינת ב־חידוש היחסים עמן, אין היא מוכנה לעשות זאת על חשבון ישראל. על עמדה זו שכרה ממשלת בון בעקי־ביות מאז נסיון הנפל של הקוהילה המערב אירופית לנבש עמדה מדי־נית משותפת לגבי המזה"ה.

ישראל מעידה התיחסה תמיד באמון להבטחה של ממשלת בון, כי מאמצים לחידוש היחסים עם מדינות ערב אינם כמוגנים נגדה.

בעבר דרשה קהיר מבון הבטחה לצורה והצהרה קהיר־ערבית כתנאי לחידוש היחסים עמה. רק לאחר שראתה, כי בון אינה מוכנה לכך, הבינה מצרים, כי יהיה זה לטוב־תה לחדש את יחסיה עם מעצמה אירופית בגרמניה המערבית, גם ללא תנאי מוקדם.

מאז משבר ביחסים ב־1965 לא קיבלה מצרים צורה מבון ולמרות שיחסי המסחר המשיכו לפרח, ב־כל זאת חלה בשנה שעברה ירידה בהיקפם, מ־548 מיליון ב־1970 ל־343 מיליון ב־1971. למאמציה ה־נוכחיים של מצרים לקבוע לתו־ך־נים חדש לתשלום חובותיה לבון, לא היתה שום השפעה על החלטת שתי המדינות לחדש היחסים.

שגריר ישראל בגרמניה, מר אל־ישיב בן־מרדכי, נפגש אתמול עם שר־החוץ מר הולשר שאל הן עימו על חידוש היחסים עם מצרים, על המרמ בין ישראל לשוק המשותף וכן על הרצח בלוד. דובר משרד־ה־חוץ אמר, כי מר שאל הביע שאט נפשו מן הרצח בלוד.

בהודעה קודמת ב־31 במאי הע־ליר משרד־החוץ הגרמני, כי הוא מגנה בחריפות את פעולת הפרוד נגד נוסעים חפים מפשע. מעניין ל־ציין, שבניסוח „פעולת פרוד" לא מבחיר מי היא הכתובת האשמה.

ברגע האחרון

אבן מביע סיפוק מעמדת בריטניה כלפי הטבח בלוד

לונדון, 8 (ע"צ). שר־החוץ, מר אבא אבן, הביע את קורת רוחה של ממשלת ישראל מתגובתה של בריטניה על הטבח בלוד ומהחלטתה של הממשלה הבריטית לחזק את אמצעי הבטיחות בתחומי ארצה. על כך נמסר ממקורות ישראליים מס־מכים בתום שיחה שקיים מר אבן אמש במיניסטריון־החוץ הבריטי עם עמיתו, סיר אלק דאגלס־יום (ראה ידיעה קודמת — בעמוד 1).

סיסקו

(סוף מעמוד 1)

מיע מר סיסקו על בריה"מ.

מר סיסקו לא דיחה על ההתקדמות כלשהי לקראת הסכם בין שתי ה־מעצמות בעניין המזה"ת נהפוך הוא, מדבריו השתבש שתולדקי הדעות בין בריה"מ וארה"ב הם ערעורגיים ומת־יחסים הן לתוכן ההסכם עליו יש לדון הן לדרך בה יושג הסכם כזה. נושא המזה"ת ניתן במוסקבה ב־יסודיות — אמר מר סיסקו — אך הצדדים לא הגיעו לעבדה משותפ־פת. אף כי ארה"ב ובריה"מ הביעו את רצונן להמשיך הפסקת האש ול־פתרון ברוח החלטת או"ם, לא הגי־עו להסכם בעניין פירוש ההחלטה.

מר סיסקו הדגיש, כי אר־ה"ב מוכנה לחדש הפקידה כ־מתוכנת במזה"ת וכי היא מר־כנה לצוות לישראל ולמצרים להגיע להסכם ביניים בעניין פתיחת התעלה. יחד עם זאת רמז, כי אין תקוה רבה ש־מצרים תיענה להזכנת ארה"ב להשתף בשיחות ביניים וכי גם הקרמלין לא הגיב על נישו־שי ארה"ב בעניין הסואץ.

מר סיסקו חזר הדגיש, כי לפי הערכת ארה"ב, הסכם ביניים בסו־אץ הוא צעד מציאותי לקראת שלום וכי לדעתו יש לחדש את המגעים המדיניים כדי להבטיח שהפסקת ה־אש תימשך ותוחזה פתח לשלום.

(ע). הפדרציה העולמית של יהודי פולין עתרה אמש בת"א ערב וגיבוי לפרופ' דב סדן, במלאות לו 70 שנה. הפדרציה הגישה לתוון המסיבה ב־הודת שי הנוכיה מן המאה ה־18, שמוצאה בפולין.

טייסי החברות ישביתו

(סוף מעמוד 1)

כן יזמנת הפדראציה הבגיות ל־הוכרזת כל מדינה שאינה מב־צעת את אמנות מונטריאל, הואר ומנ־סיראל החלטות האו"ם בדבר הסנף אנטי־טרוריסטי. המוסים במחלים והנשנות.

ציר ביהיב האמריקאי, מר ויליאם וייאן, דימקראט מניו־יורק, קרא היום לנשיא ניכסון לאסור נתיחות מסוסים אמריקאיים בבירתה.

קבוצה של יותר מ־30 ציר ביה"ב משתי המפלגות הגישה היום הצעת חקיקה הקוראת לנקיטת אמצעים ת־קיפים ע"י ארה"ב נגד טרוריסטים התוקפים נוסעי מטוסים ונגד מדינות הנותנות להם מחסה. חקיקה בזאת תחייב את ממשלת ארה"ב להפסיק את כל סיוע החוץ לכדינה הנותנת מחסה לקבוצות טרור.

המגמה המשלולי של ביטחון ה־תעופה בארה"ב התלתן אתמול, כי חוטפי מטוסים זוכים לעתים קרובות מדי ליחס של יד רכה, ודרש להגביר את ההתנגדות להם, בגבולות הבטי־חות בארץ.

מר בגבמין דיוויס, עוזר שר־התחבורה האמריקאי, הדגיש את עב־דה ממשלת ניכסון, הנורסת יד קשה יותר כלפי החוטפים, בעניינה ש־נערכה בוואשינגטון בין ציגי ה־ממשלה לפקידים בעניף התעופה.

תומכים צעירים נגד אלג'יריה

במצר, כי־איגוד טייסי חברות ה־תעופה בארה"ב אינם להכרוי על הפ־סקת כל השירותים האוויריים ל־24 שעות, אם יתבר שצעדים אחרים לא הביאו להפסקת החטיפות. איגוד־הטייסים קרא גם להפסקה מיידית של יבוא גז מבצי נ

הארץ

כ"ז בסיון תשל"ב
9 ביוני 1972

בתל־אביב: המערכת והנהלה מוא"ה 56, ת. ד. 233, טלפון 623311. מחי המודעות רח' מוא"ה 56, ת. ד. 233, טלפון 611576, 623311. פתי. הפצה ומנויים מוא"ה 75, טל' 623311 ת. ד. 233. מס' מיקוד: 61000.

שלום: רח' התבצלת 2 ת: 22345-6, ת. ד. 273
ה: רחוב נורדיו 20
ון 8—663166, ת. ד. 5259

יולי הוצאת עיתון הארץ בע"מ. דפוס הארץ מוא"ה 56 ת"א
העורך: גרשום שוקן. האחראי: מיעון סאמט.
המערכת אחראית לתוכן המודעות ואינה מחוירה כתביות.
HAARETZ Daily Newspaper, Tel-Aviv, Israel - P.O.B. 233, Tel. 623

פעולה סובייטית ענפה

עליה לרגל לבוסקבה של כת המלחמה המצרי הגנראל אהמד כנהיג הזרע הצבאית ד"ר ג'ורג' הבש ובקרוב גם כנהיג אסר עראפאת מכחישה אולי את הפעילות הסובייטית האינטנסי באזור למרות המכשולים הרבים כדי פעם בפעם. אין זה ובריות־המועצות פועלת בכל המישורים בעולם הערבי כדי את הדביקה והתעמק את מאחזיה. אם בעבר סבכו מנהיגי ין ביתר שאת על ראשי מישורים או קבוצות אמרת בעולם , הרי כאן אשתקד מורגשת פעולה ענפה בקרב הוגים וארגונים שאינם בהחלט הבית כפרו־סובייטיים. דוגמה לכך משמשת הפיום כלפי כת המלחמה המצרי הגנראל סאדק שאינו בימנה די בריה"מ בצמרת המדינית.

מחות בכנה האחרונה שרה מתיחות בינו לבין המומחים הי־ים בבצרים מזה, ובינו לבין צמרת הצבא הסובייטי ובכלל המלחמה הגנראל אנדריי גרצ'יקו — מזה. בביקורו האחרון בחודש שעבר היה זה גרצ'יקו שביקש לפיים את עכיתו ולסלק את המתיחות השוררת ביניהם. את ביקורו הנוכחי של בבוסקבה יש לראות על רקע באמצי פיוס אלה, אך לפי שעה דעת אינו ברורה יביא הביקור והשיחות שייערכו במהלכו ד היחסים בין שני הצדדים.

אז קרבות ספטמבר 1970 ובפרק בלהי מאורעות יולי 1971 גילתה בריה"מ התעניינות מיוחדת בארגוני ההבלה עד כדי דור, בדחק). יש שורר דין שהם נראה שמנהיגי ין כרגילים בהשפעה על ארגונים אלה במחיר של סיוע צבאי כבדי ותמיכה מוסרית רחבה. ביחסיה אל המחבר ערות בריתי־המועצות על בסיס של שוויון, כלומר, ניהול קש־ זרים עם כל הארגונים, ההד בארגון הגדול ביותר (פתח) וכלה ה פלגי החזית העממית וארגונים קטנים אחרים.

קורו האחרון בראיות הטנה של עראפאת בבריה"מ ופתיחת ת רשמית של ארגון הטחרור הפלסתיני בבוסקבה תביאו ית הסיוע הצבאי הסובייטי למחבלים וחיבור הזמנה מקבילה גי הארגונים האחרים. לביקורו הנוכחי של חבש במוסקבה ; הסיבות כסום שהוא נערך מיד לאחר פעולת הטבח בלוד. כי אין זה נזה למנהיגי הקרמלין לחייב פעולת רצח שכזו, המפלגות הקומוניסטיות בעולם הערבי, הפועלות בהשראת ת, לא הסכו דברי מבח והלל על „פעולת הגבורה של הפדאי לה". לביקורתו של חבש במוסקבה יהיה הבסוך כאיר יגיע בקרוב יאסר עראפאת המבקר בבריית־המועצות זו הפעם השניה

מלחמה על חשבון הציבור

בעלי בתי הקולנוע סמנעו הצגות סרטים שלשום ברחבי הארץ ה על הקרנת סרט הדש־חסית בטלוויזיה. מוכרים את בעלי ת בראיית עידן הכבוניה. מלחמתם היא אבודה, אנכרוניסטית על הבסון מובנו של הציבור.

הכם של בעלי בתי הקולנוע על פיצוי הסרטים בארץ מונע ודיה להביא סרטים ראויים לשמם. התוצאה היא הקרנתם של ים יומים בהנהלת הטלוויזיה כבליחה לרכוש בדרכי מתתרת ט. בעלי בתי הקולנוע הוסיפו לפרנסתם, אולם הציבור הגדול הרבי הקולנוע בארץ אינו כוהף לדאגתם. סרטי עלילה הם בלתי נגרר בשבדרי הטלוויזיה בכל הפולם ומאות אלפי בעלי לים בארץ הסאים לצרות בסיסי זה. יתר על כן, ציבור. תובבי לגרע מדי מדי ערב לכרות הלקוי הגיאנו לו בבתי הקולנוע גם. הפרעות בריגיות, לכולן וכאות הדרקים הם חלק בלתי ד כתהנאה הספקפקת של הליכה לקולנוע כיום. בעלי בתי ה־ ון ייטיבו לעשות אם ימשכו את הקהל אל אולמותיהם על־ידי ד כרוהיהם הא באמצעי לחץ פסולים. פדיון יש להם יתרון ־לכת על הטלוויזיה בכך הסרטיהם הדשים, ברובם בצעונים ים בסרכת פרסום בינלאומית.

את מלחמה הבאסף נגד הטלוויזיה חייבים בעלי בתי הקולנוע ק. הסדר על פיו תוכל הטלוויזיה לרכוש סרטים בני כ־10 לא יפגע בבדה ביכרת בפסקיהם. התחרות הגוברת עם הטל־ ; רק החייבם להתאים עצמם לדרישות קהל לקוחותיהם. הטלוו־ צידה הדאי תקבל על עצמה כלא להקרין סרטים הדשים. יותר זה שהגיבה הטבוע, אם תינתן לה האפשרות לספק את רצון ים בדרך אחרת.

רצח עם בבורונדי

יואנדה־בורונדי היתה מושבה בלגית בין אוגנדה וקונגו, אשר לעצמאות, תוך התפצלות לשתי מדינות, סמוך ליציאת הבלגים ה. נראה כי שפיכות הדמים שפקדה את קונגו בשנות עצמאותה ונות, פרכסה עתה על בורונדי בממדי רצח־עם.

15% כתוך כלוסה והצי מיליונים תושבי בורונדי הם בני שבט , גבוהי־הקומה ובעלי מסורת לחמנית. 85% הם בני שבטי הוטו, הקומה, הקלאים ובגדלי בקר. מאז דורות רבים שלטו הטוטסי גם בבורונדי וגם ברואנדה הסמוכה, בה דוכה היתם המספרי ; הבמים.

תי הבדלים אינן המקום היחיד באפריקה בו הבשבר הקולוני־ כר ואף פודד את ההלוקה הבבטית־מעמדית הבתבבת בה לשונו. אחת התוצאות האופייניות ברואנדה־בורונדי, היתה ; שמרו על מעמדם בצבא אך לא טרחו להדור לתחומי החיים לצפני הטילטון, בעוד הוטו לבדו מקצועות, רכשו הכלה, דריסת רגל בעסקר. כאו בבני שבט זה בכה דופאים. כתבי בעלי הסכלה אקדמית אחרת.

יואנדה הבא הקונפליקט הגזעי להתקומות עוד לפני יותר שנים, והוכו הפסו את הטלטון מטוטסי אחרי מאבק בן בהרגו אלפים מבני הבדדים. כאו אירעו מספר פרעות בטוטסי. שסי בבורונדי דעו מה בצפה להם במקרה בראבדו את ה־ ודיכאו ביד קשה כל נסיון כל הקומבות בצד הוטו. כך אל נסיון ההפיכה, לפני שבועות אחדים, נגד מטשרו של ל ביקומברו, בו נרצחו כ־15,000 מבני טוטסי. לאחר כדוכא החל טבח כל בני הוטו, ובמספר הקורבנות כבר בגיע ל־ .

שלת מיקומברו אומרת שהמדובר בקורבנות התנגשויות בין־ ; ומספר ההרוגים מבני טוטסי אינו גופל ממספר הרוגי ־ עדדות בהקום בספרות על הכמה מיטתית של כפרים של הוטו על גבריהם, נשיהם וילדיהם, עיי חיילי הממשלה. עובדה שהקורבנות העיקריים של ההכמה הם מורים, סוחרים, ; האקדמאים של בני הוטו מעורדת הסד, כאילו דואג מרכזה ראר אינטלגנציה ומעמד בינוני, שהיה יכול לתפוס את מקום כמרכבה עלטה.

גורם לכשלונו של יעקובסן לזכות במינוי מזכ"ל או"ם

מינוי של מר יעקובסן למזכיר פינלנד בסטוקהולם, בינו ; בסר עליו זכן בה לאחר כשלונה של פינלנד ובסל הכו ־ יסין לזכות את יעקובסן בתפקיד מזכיר או"ם, התקבל ־ מרי שהיה בברכה.

מברים כי הסיבה המכרעת לכשלונו של יעקובסן לזכות ־ מר הפקיד מזכיר או"ם היה ספרו על הבלחמה הפנימי־ ־ ־

מכאן מן الأصل

תל אביב: כרך עובר על גדותיו (א')

מחסומים בחוף

מאת יאיר קוטלר

יום א', ה'7 במאי. ראש העיריה הרצל רבינוביץ מדבר בטלפון עם מפקד המרחב של המשטרה ניצב משנה אריה איבצן. הוא מבקש את התערבותו הבלתי־רשמית להסרת מחסומים שהציבו המצילים בחוף גורדון. עובדי העיריה החסונים, התחיים והשזוי־פים, מונעים מעבר ממשאיות הפר־עלות בסיוע החברה העירונית־ממשלתית אחרים, המקימה סדנר־בלים.

סגן־רב־מחוז אחרים טוביה ליבא בר־לבן: כבר כמה ימים מפריעים ה־מצילים לביצוע העבודה על החוף. הזמן דחוק. עונת הרחצה מתחילה. חברות אחרים כבקשת להשלים בלאכתה בהקדם. יש צורך בהעברת אבנים וסלעים לשובר הגלים החדש. כל יום בטלה שחולף, בעטיים של המצילים, גורם לחברה נזקים כבדים. המצילים עמוסי השרירים הפכו את החסקות לבחסמים ריצלים. הנהגים הרוטשים מבבלי־הגוף, מתחיל מאבק על מעבר החוף. הוא עלול להס־תיים באליפות. המצילים — זאת יודעים יפה יומים וקבלנים, בעלי הון ומפעילי זכיונות על ספת הים — הם האדונים והשליטים. הכל סרים לפרותם. נציגו של קבלן אחרים, מנהל העבודה כוכבא, אובד עצות.

רב־פקד יעקב שגיב, ראש לשכת החקירות בבחוב הירקן, נרתם ל־חקירה. הוא זימן אברהם לוי ואבנר דורבי. כשהחקירה בעיצומה תובע אברהם לוי בשם שעיתיה מוכבה 10,000 ל"י דמי־מעבר בחוף. הוא אלול לח

הבונים החופשיים (א')

מה קרה בפאן־לון

מאת אלעזר לוין

זו היתה חזיתה הגדולה של הר־יבוא: כיצד יתכן שבסיבה הקטנה ל גאות בבניה ובכניסה דירות בנגב לקסים — ואפילו הם קטני־זלות — ההבה הפרטית הגדולה ענף? מסתבר שזוכים אין אפשרות ממוד כרגע אם ההסבה הגלאה. אך מודות הבאות אנשה להסביר לפחות לק מהגורמים שהביאו לקטיה של אן־לון.

בסמוכה שנות קיומה, התת־ליר־ותו של מר אפרים אברון (תקופה הרה היה לו שוחף, גדליה לאון, ברוגה היום בקבוצת־מידה כמוצמם ב־תיל ובבאר־שבע), בנתה החברה יותר מ־3000 דירות. גם בשנות הפר־ן היתה לה הצלחה ניכרת. פאר־ן נתנה את התנופה לבניה בסב־ן מרחבי ובדרמה בחתה בבתים חולון, למחליה (זאת יש לזכור אשר מקורבים של החברה) חלק ר בהתפתחות הביתוני הדיור בתל־יים אלו.

פאר־לן היתה החברה הראשונה ש־ניסתה את אופנת רכי־הקומות ב־ים אלה, בקצה של גמר נאה ־צוב חיצוני הדיש של הבנינים. א נתנה הנופה גם לבנייה מודר־ת בבני־ברק. בחודשים האחרונים ־מה קרקעות בהיקף ניכר בחר־ליה, כפר־סבא ורמת־השרון אחרות, ־א מתכוונת להבריא בם אליהן בניה ־דרגיה. גם בתל־אביב פעלה ה־ברה ביזמה ובתנופה. בצפון הצי־ר, בכל, חדשה שיטה כל בניית דיר־ה ובצבוד לה קבינט לעבודה. אפ־ים אברון היה מן הראשונים שליר־ו את הציבור הישראלי לנצל את ־נ. ותרם למה שקרוי ולחיבה אר־שלילה" אופנת הפנטהאוזים".

החברה מוכרת דירות שני בתי ־לון. חמלון בית־המלה. יהיה „המלה אחרונה" במלונאות הפודרנית. ויכ־יס למדינה ככוכבי כסף ניכרים ב־מבע כרגע. הוא הדין לגבי המלון ־בתים. פאר־לון שוהפה חלקית ב־וני המלונות. (33% בבתים, 50% ים־המלון). פאר־לון הוא הגוף הרא־ון בענף הבנייה, שחידש הקמת ־עות ניהול לבתי מלונות („פאן"). חברה עשתה גם צעדים ביניות אס־קה צמצית של חוברי בנייה. בדי־חיש אם הבנייה: רכשה גגריה ־רשלה, שלחה מהנדסים ללמוד שי־ות תיעוב באירופה. קטה לדגת ־יום מה שהי נכסה (כולל כמה ־גרשים פנויים) אולם ברור כי ה־מחיר בסכום של עשרות מיליוני ־ירות.

התפשטות מהירה מדי

אלא שהתפשטות המהירה מדי היתה בעוכרי החברה. לפני המש ש־ים עבדו מהלית בשני חדרים קט־נים בבני־ברק, ובנו בשלוש ערים. ב־1968 החלו לבנות בתל־אביב. מאז ־גדל תאבונם בהתרדות. הדירוגיות של ־אברון ובוריו — כלכלנים ו־גשי־ביצוע צעירים — דחפה אר־ים להגיע לתואר של „חברת הבנייה ־הפרטית הגדולה ביותר". בשנה ה־אחרונה קנתה החברה כמעט מדי ־חדש מגרשים בערים שונות. ברגע ־מים, היו לה פרויקטים ב־14 ערים.

ההתפשטות המהירה מדי היתה בעוכרי החברה

בשנה האחרונה החלה החברה ל־שלם את מחיר ההתפשטות המהירה. ־הגדלה החשבונות היתה רדנית, ורק ־בחודשים האחרונים הוטבה לפיכך. ־ריכת תדרוות הכספים נמצאה ב־מיגוד. כאשר בדקו מקפחי בנק יש־ראל, לפני כחצי שנה, את האג־ראים ־מתנו בנקים (בנק מזרחי בחלון, ־כן סניפים של בל"ל ובנק הפועלים ־ודד סכומים קטנים בבנקים אחרים) ־להבדה. כצאו כי האשראים מובס־־ים כיאות, במגרשים ופור. אולם ־ — מצאו הפקחים — אין יודעים מה מצבה הפיננסי של החברה. ־מן הדרוח הכספי האחרון הוא לפרס ־ן 1970. חסיבה: הנחלת הדשבונות לא ־הדביקה את הגידול המהיר בפעי־לות.

פגם נוסף שנמצא הוא שהחוק ־הצמני של החברה ציר — 20 אלף ־יר בלבד. המפקחים תמהו, כיצד ־יתכן דבר כזה, בחברה שמחזורה ־השנתי 100 מיליון ל"י ואולי אף ־יותר. נגיד בנק ישראל התערב ־בדצמבר האחרון, לחץ על החברה ־להגדיל את הונה בכ־4 מיליון ל"י ־נדסיים. ההגדלה הבוצע בקרוב. בצד ־הפסיד יש לחברה, בנוסף לזמן, גם ־הלוואות בעלים, אך לא תמיד אפשר ־לראותן כהלק מהאמצעים העצמיים.

נוכח ביטאים אלה, יצאו מפקחי ־בנק ישראל למחלקות האשראי של ־הבנקים. להיזהר באשראי לפאר־לון. האזהרה נלקחה ברצינות. אחד ־הבנקים, בבירור, החל לחזק על ־החברה. והיא ציטצה את משיכות ־היתר שלה אצלו במאות אלפי ל־רות בחודש. משיכות היתר, שבדצמ־בר היו כ־7.5 מיליון ל"י (או אף ־יותר), ירדו צד 4.9 מיליון ל"י בסוף ־מרס. באפריל ובמאי זן המיצוי ־ירדו.

משיכות־יתר של כמה מיליונים ־לחברה כה גדולה, אינן מהוות בעיה ־מיוחדת. אולם כאן יש לצרף ל־תמונה את שיעות מימון הבנייה: זה־לקח חודש של חודש, ומשלם 30—40 ־אחוז מחיר הדירה עם החתימה. את ־היתרה הוא משלם תוך כדי מהלך ־הבנייה. כ־20 אלף ל"י הוא יכול ־לקבל בהלוואה אפותיקאית, שנותן ־בנק אפותיקאי כללי לחברה (בתמורה ־נותן בעל הדירה לבנק משכנתא ־על דירתו).

פאר־לון משכה דיירים, בכך שהבר־יחה להם כי מחיר הדירה אינו ־צמוד למדד. חשבונה היה הגיוני: ־החברה קנתה את המגרשים ללא הצ־מדה, תוריי הם מהחיים 30—40 אחוז ־מעלות הקמת הבנין. את השלד ־מקימים תוך חודש־חודשיים, ואין ־המדד עולה בצורה ניכרת בזמן זה. ־אחר־כך חותמים על חוזים עם קב־לני המשנה. משלמים להם קצת יותר ־(כ־10% מכל המקובל בשוק), וב־תמורה מקבלים חודש ללא הצמדה ־למדד. ובכן יש כאן תקבולים ותש־לומים שאינם צמודים, ותמתם גבר־הם קצת יותר מן המקובל בשוק.

שיטה זו מצלה יפה זמן ניכר. אלא ־שבחודשים האחרונים נתגלו בה כמה ־קשיים. למשל, השיטה מבוססת על ־מכירת דירות בקצב שוה בערך מחר־דש לחודש. בפרט מכרת החברה יותר מ־70 דירות, אך באפריל ובמאי יר־דו המכירות. מכאן שנוצר מצב של ־מחסור — אולי זמני — במזומנים. ־יתכנו גם הוצאות־דירות על בניות ־שלישה עליהן. יתכן גם שהמחיר ה־מוזכם ששילמה החברה לקבלני־ה־משנה לא כוסה על־ידי תקבולי ה־דיירים, כלומר היתה טעות בחתשיב.

עיכוב במכירות

אם באפריל־מאי (שני החודשים ־יחד) מכרה החברה 60 דירות פחות ־מן המצופה, ודמי הקדימה הממצעים ־(לדוגמא) היו 60 אלף, ל"י לדירה, ־פירדש וחבר שנצר „חדר" בנורל ־3.6 מיליון ל"י. מר אברון מסביר, ־כי ירידות ועליות במכירת דירות ־הן עונתיות: פרט הוא חודש חזק, ־כי החברה מוכרת הרבה לתיירים ־ומשקיעים. הבאים לבקר בארץ לפני ־פסח: באפריל ובמאי יש ירידה. ־ובזוגי־יולי, תקופת פגרת הקיץ, באים ־רבים לישראל וקונים דירות.

„חברת בניה אינה בית־קפה. שבכל ־יום מוכר אותו מספר של שפלי אס־פרטר" — זוא מסביר — „יש תגר־דות. והאשראי בבנק נחוץ כדי ל־כסות תגרות אלו". אולם, כאמור, ־בהעדר נתונים מעודכנים על החברה, ־ציטטנו הבנקים את האשראי בחוד־שים האחרונים.

בנוסף לכך, התגוררה בעיית ז־מלונות. פאר־לון תובעת 10.2 מיליון ־ל"י ממשרד התיירות על חשבון חלקה ־של החברה בפיתוח מפעלי תיירות ־בהשקעות — 5.5 מיליון ל"י לים־הכלה, 4.7 מיליון ל"י לבתים. מסר־רד התיירות נמסר, כי אכן יש הצדי־קה לרוב הביעות החברה, אלא שאי־אפשר למלאן כל עוד לא יגשו ־תחשיבים מפורטים. למשל לגבי תר־ספה השקעה עקב התיקונים. או תר־ספת קומה במלון בבת־ים. ובכן, ה־פיגור בהנחלת החשבונות מפריע גם ־כאן.

רזרבות קטנות

פאר־לון השקיעה חלק גדול מרזר־ווה בקניית מגרשים חדשים. נראה ־שהחמולה עשתה משגה, בכך שלא ־צברה רזרבות. כיום יש לה רזרבות ־בנקאיות קטנות בלבד. כפי שהוכיח ־הניסיון, אין להסתמך תמיד על שפ־רות והתחייבויות של לקוחות: יש ־לשמור סכום ניכר ברזרבות נזילות. ־כנסה צאן ברזל לשעת הדחק. מר ־אברון נחוג לומר כי הרזרבה הטר־בה ביותר כיום היא מגרשים: זה ־נכון. אולם — כפי שהתברר השבוע ־— מגרשים קשה למכר במזיגות ר־מתוך לחץ שלא במחירי הפסד.

החברה בונה כיום כ־60 בנינים, ־מהם 19 בשלבי גמר ועוד 40 בשל־בי הכנה. ־ובכן יש כאן תקבולים ותש־לומים שאינם צמודים, ותמתם גבר־הם קצת יותר מן המקובל בשוק.

שיטה זו מצלה יפה זמן ניכר. אלא ־שבחודשים האחרונים נתגלו בה כמה ־קשיים. למשל, השיטה מבוססת על ־מכירת דירות בקצב שוה בערך מחר־דש לחודש. בפרט מכרת החברה יותר ־מ־70 דירות, אך באפריל ובמאי יר־דו המכירות. מכאן שנוצר מצב של ־מחסור — אולי זמני — במזומנים. ־יתכנו גם הוצאות־דירות על בניות ־שלישה עליהן. יתכן גם שהמחיר ה־מוזכם ששילמה החברה לקבלני־ה־משנה לא כוסה על־ידי תקבולי ה־דיירים, כלומר היתה טעות בחתשיב.

הבעיה הפולנית

הבעיה הפולנית העסיקה את מ־דיניות אירופה כמעט 300 שנה לפני ־שנפתרה עתה. היא היתה אחד הא־גרוים הקשים ביותר לפיצה בקור־גרם והזיגאי אחרי מלחמת נפולי־און. לבסוף נמחקו הצרן שם פחות ־רע רצה להרוויח זמן כדי להביא ־לידי מצב רצוי לו, כלומר שפולין ־תהיה חלק של מרחב הכוח הרוסי ־וחלדה לגמרי בבריה"מ מבחינה פו־ליטית בצאית וכלכלית. צרצ'יל היה ־במצב קשה משום שידע, גם אחרי ־פלישת הצבא האנגלו־אמריקאי לי־בשת אירופה, כי הנטל הציקרי של ־המאבק המלחמתי באירופה היה של ־הצבא האדום. לכן לא יכול היה לתמ־תכסך עם סטאלין, אף לא למען ז־ממשלה הפולנית בלונדון שהצבא ־שלה השתתף במלחמה במקומות שר־ר־ם. עם אינה חשדנות נגד רוסיה ־(מאתה פרצה מלחמה גלויה ב־1920 ־שנמתיחה בצחון פולני הדדות ל־ה־ה צדדית). ונגד גרמניה. אך ־הפרשה לא תמה ובהתקפת היטלר ־על פולין ב־1939 בא שואה על ־פולין, למרות הערבות שניתנה לה ־על־ידי מסשלה ב"מברלין. מעשה צר־ני ביותר היה החחה נשתנה כל ־לסטאלין ב־1939 שקבע חלוקת פו־לין חדשה בין שני הדיקטאטורים. ־כך נתעוררה ובעיה מחדש. ואחרי ־פלוגה בין בריה"מ לגרמניה בעק־בות התקפת היטלר ב־1941, ראה ־סטאלין שנקרעתה בדרכו הזמנות ־להשתלט שוב על פולין. המעם פר־לין כולה, אפילו מזרחית בכיתון מ־ערבה.

מהתכנית הזאת נולד סיכ־סוך פראי בין בריה"מ לאנגליה — ת־הליך דרמאטי ממוקד. המש־תקף בהיסטוריה הדיפלומאטית של ־השנים הללו. שחונעה לנו עתה בב־דך הזחדה של מעצלו הגדול של סאר־לפולין והחזארד המנת על מדיניות־ תוך ברישית במלחמת־העולם הש־ניה.[1]

השאלה הפולנית היתה הפילה זו־רשמית להכרות מלחמה אנגליה. ד־אחרי כיבוש פולין בידי הצבא ה־גרמני הוקמה „ממשלת־גולה" פול־נית בלונדון. לזמן קצר הכירו הרו־סים בממשלה זו אחרי שהיטלר הת־נפל על ארצם, אולם למעשה לא עלה ־בדעתו של סטאלין להתחשב בממש־לה זו למטרת הסידור המחני; הוא ־רק רצה להרוויח זמן כדי להביא ־לידי מצב רצוי לו, כלומר שפולין ־תהיה חלק של מרחב הכוח הרוסי ־וחלדה לגמרי בבריה"מ מבחינה פו־ליטית צבאית וכלכלית. צרצ'יל היה ־במצב קשה משום שידע, גם אחרי ־פלישת הצבא האנגלו־אמריקאי לי־בשת אירופה, כי הנטל הציקרי של ־המאבק המלחמתי באירופה היה של ־הצבא האדום. לכן לא יכול היה לתמ־תכסך עם סטאלין, אף לא למען ז־ממשלה הפולנית בלונדון שהצבא ־שלה השתתף במלחמה במקומות שר־ר־ם. עם אינה חשדנות נגד רוסיה ־(מאתה פרצה מלחמה גלויה ב־1920 ־שנמתיחה בצחון פולני הדדות ל־ה־ה צדדית) ונגד גרמניה. אך ־הפרשה לא תמה ובהתקפת היטלר ־על פולין ב־1939 בא שואה על ־פולין, למרות הערבות שניתנה לה ־על־ידי מסשלה ב"מברלין. מעשה צר־ני ביותר היה החחה נשתנה כל ־לסטאלין ב־1939 שקבע חלוקת פו־לין חדשה בין שני הדיקטאטורים. ־כך נתעוררה ובעיה מחדש. ואחרי ־פלוגה בין בריה"מ לגרמניה בעק־בות התקפת היטלר ב־1941, ראה ־סטאלין שנקרעתה בדרכו הזמנות ־להשתלט שוב על פולין. המעם פר־לין כולה, אפילו מזרחית בכיתון מ־ערבה.

מהתכנית הזאת נולד סיכ־סוך פראי בין בריה"מ לאנגליה — ת־הליך דרמאטי ממוקד. המש־תקף בהיסטוריה הדיפלומאטית של ־השנים הללו. שחונעה לנו עתה בב־דך הזחדה של מעצלו הגדול של סאר־לפולין והחזארד המנת על מדיניות־ תוך ברישית במלחמת־העולם הש־ניה.[1]

השאלה הפולנית היתה הפילה זו־רשמית להכרות מלחמה אנגליה. ד־אחרי כיבוש פולין בידי הצבא ה־גרמני הוקמה „ממשלת־גולה" פול־נית בלונדון. לזמן קצר הכירו הרו־סים בממשלה זו אחרי שהיטלר הת־נפל על ארצם, אולם למעשה לא עלה ־בדעתו של סטאלין להתחשב בממש־לה זו למטרת הסידור המחני; הוא ־רק רצה להרוויח זמן כדי להביא ־לידי מצב רצוי לו, כלומר שפולין ־תהיה חלק של מרחב הכוח הרוסי ־וחלדה לגמרי בבריה"מ מבחינה פו־ליטית צבאית וכלכלית. צרצ'יל היה ־במצב קשה משום שידע. גם אחרי ־פלישת הצבא האנגלו־אמריקאי לי־בשת אירופה, כי הנטל הציקרי של ־המאבק המלחמתי באירופה היה של ־הצבא האדום. לכן לא יכול היה לתמ־תכסך עם סטאלין, אף לא למען ז־ממשלה הפולנית בלונדון שהצבא ־שלה השתתף במלחמה במקומות שר־ר־ם.

מאת אליהו מאייסי
סופר „הארץ" בצרפת

יש לנהל יחסים קורקטיים עם צרפת

יש לישראל סגנון ומסורות גבר המדיניות הצרפתית, וממשלתה לא נמנעה מעולם, ובצדק, מלהשמיעם. אך בשעה־ביקור שערכתי לאחרונה בישראל שמעתי אנשים מסוימים, בהם אף פקידים בכירים, מתבטאים על צרפת בלשון הנזנחת מקום להר־הורים. אין המדובר רק בביטוי מרי־רות על מדיניות עקבית של יחידות כלפי אויבה בנגש של ישראל — מדיות שאני מסכים לה בכלהה — אלא במשהו נוסף: אנשים חשובים מן הכיסמה הישראלי, כולל פקידי מדינה בכירים, הביעו לפני באזרח פרטי אז פומבי רציונות, שאם משק־פים הם את הקו המבטה את מדי־ניות ישראל, כרוכים הם לדעתי בס־כנה רבה לאינטרסים הישראלים.

פקיד בכיר, אדם אתראי ורגוע מלהיות חמום־מוח, אמר לפני בערך חודשים הבאים (ואותו דבר למעשה אמרו לי גם אנשים פרטיים בעמדות לא פחות רמות): צרפת, בדומה לבריטניה, איבדה מחשיבותה העו־למית. לגביהן הישראלים היא רחוקה יותר ויותר, כמעט בלתי־קיימת. פני־לותנו בהדיגות הזוגי אינה חשה מן הכיסמה הישראלי, כולל פקידי מדינה בכירים, הביעו לפני באזרח פרטי אז פומבי רציונות, שאם משק־פים הם את הקו המבטה את מדי־ניות ישראל, כרוכים הם לדעתי בס־כנה רבה לאינטרסים הישראלים.

פקיד בכיר, אדם אתראי ורגוע מלהיות חמום־מוח, אמר לפני בערך חודשים הבאים (ואותו דבר למעשה אמרו לי גם אנשים פרטיים בעמדות לא פחות רמות): צרפת, בדומה לבריטניה, איבדה מחשיבותה העו־למית. לגביהן הישראלים היא רחוקה יותר ויותר, כמעט בלתי־קיימת. פני־לותנו בהדיגות הזוגי אינה חשה מן הכיסמה הישראלי, כולל פקידי מדינה בכירים, הביעו לפני באזרח

בלבדיה. מה שקובע כיום, הוא עמדה בריטים, וכמובן עמדת ארה"ב. מש־קלה של צרפת אפסי כשהמדובר בהת־פתחות האמיתית של אוזרנו.

לפי גישה זו יכולה איפוא ישראל להתעלם מצרפת. ובמידה מסוימת אף חייבת היא להתעלם ממנה. באוזנה גישה יש קצת מן ההתגשאות — כי פידרסה שאף בהיותה אויבת, אין צרפת הרשמית מסוכנת לישראל. ואין מוכרחים איפוא לשים אליה לב.

אבן אפשר לתאר שלמעשה חרוזי זה ישראל להרבה מן העמדה וכן האמבר־גו של צרפת. אפשר להבביע על העובדה שתודות לכך יכלה יש־ראל לפתח במידה ניכרת את תפ־שיית הזיזמוש שלה — שלא להזכיר כבר כי ארה"ב טיפקה לה בשק מת־אים כדי להשיב על הסכנות שיש־ראל ביצבת מולן.

אלא שאין זה הכל. צרפת של דג־גול ושל פומפידו חשבה סעליה לה־ביא את ישראל לכצב בו יהיו יחסיה עמה נסולים כל דבר של ידידות. היא חשבה שעל ידי תקיפתה הכתבתו של ישראל בזירה הבין־לאומית, תוכל לכצוא זן בעיני ממשלות ערב, אך יחד עם זה מקיימה צרפת עם ישר־אל יחסים תקינים בתחום הכלכלה. ובמידה מסוימת אף בתחום הצר־בות. יש לברר איפוא אם מחייב האינטרס של ישראל לשמור על מה שנשאר, כדי להציל עמדות מסוי־מות שנתרגל לה בצרפת, ושאף עשוי להיות להן אופי פוליטי.

למשל, ברור ש־600,000 היהודים הצרפתים, היהודים לאין כספר ש־ערין יש לישראל בצרפת, מהווים בשבילה נכס חשוב ביותר. יהיה זה חכור כאב אם ישראל תבית כלפיהם זלזול כסוים, כאילו לא היו חלק בל־ייפרד של צרפת. אין המדובר בהכחשתו של כצב הענינים בצרפת, שהוא לרעת ישראל. נוכח הבדיגיות המתגהלת עתה ובוכח כאר־בצי הערבים, אין ספק שמתפתחים תהלכים גם כחות אנטי־ישראליים ואף אנטישמיים. אך היה זה משגה חמור אם הגזית ישראל את „עדתה" התמיכה שיש לה בצרפת.

שנית: המתר הישראלי עם צרפת מפותח ונוח לישראל, אפילו קונה היא בצרפת יותר משהיא מוכרת לה. גורם חשוב נוסף היא עמדתה הגיאו־גרפית של צרפת בדרך ותחיזבת בין ישראל לארה"ב.

אמנם אפשר לטען: „כל זה טוב ויפה, אך יכולים לשמור עם מדינה כסוימת על יחסים סבורים ־ סבורים, ויחד עם זה למתח קו מתחת ליחסים הפוליטיים". וכאן הנקודה המדינה ביותר.

היחסים הכלכליים עם צרפת הם חלק לא מבוטל מקשרי ישראל עם השוק המשותף. יותר ויותר יקבעו כל הענינים המסחריים, בקרוב הענ־ינים המוניטריים, ומאחר יותר הענ־ינים הכלכליים, על ידי מה שנעשה בבריטל. והנה, צרפת תופסת מקום ממדגה ראשונה בקהיליה הכלכלית האירופית, ולמעשה אין אפשרות לע־שות בה שום דבר ללא הסכמתה.

יש כמובן חיסוכים בינה לבין חבר־רים אחרים בקהיליה. ישראל יכולה להביאם בחשבון, אך אין להיתפס מעום כך לאשליות. בלי צרפת היא לא הסיג מאומה. רק בדיפלומטיה שוחיה בצה ובצונה אחת פעילה, גמ־רצת ובמישה, יכולה היא לקוות להת־גבר על המכסולים שצרפת מפריחה בדרכה. יתר על כן, יש לתבין כי המדיניות הצרפתית כלפי ארצות ערב — להוציא כמה מקרים איגיזיוד־אליים — נובעת מאינטרסים חומ־ריים. הנפט הוא אחד מהם, אך לא היחיד. מכאן ניתן להסיק שיש אינ־פרסים כלכליים קשורים בישראל שצרפת מעוניינת בהם.

זאת ועוד: 10 מדינות הקהיליה מתכוננות להסיק את הקשרים ביניהן יותר ויותר. בקרוב יעברו מבצר־תיגון תהליך גובר והלך של איחוד. יחד עם זה תהיה כמגמה חזקה לאיחוד פוליטי, שכבר רואים את סימניה המבטרים. על כן אל לה לישראל להיות תמימה — גם בנתונים זה לא תוכל להשיב מאומה נגד צרפת. אף הבדיגות הזידהיגיות ביותר לי־ישראל יהיו־דו אותה, שלא תוכל לקוות לגרוז את הקהיליה אחריה בגיגות לרצון צרפת, במיוחד לא בענייני היום היומיים.

מה לעשות איפוא? הסתרגן היחיד הוא להיאחז בעקשנות ביחסים קור־קסים עם צרפת. יחסים כאלה יאפ־שרו לישראל גם לסמור על קשריה המבטרים עם ידידיה בצרפת, גם לקיים נוכחות שתרדות לה תוכל להי־לחם בהשפעות החזקות, השעירות והמגוסות יותר ויותר הקמות כאן כנגדה, וגם לשמור על ציבור לדיד־נים עם ממשלת צרפת בעקבר לכל הבעיות, פוליטיות ואחרות, שלגביהן מבקשת ישראל לשכנע את החולת בצידקתה. בידי צרפת אחד המפ־תחות החשובים ביותר לקהיליה הי־אירופית. אין לתת שאפרים תוכל לסגור לפני ישראל את דלת הי־קהיליה.

בידי צרפת מפתח חשוב לקהיליה האירופית

שעה גורלית למזרח־אירופה

ביקור ניכסון בפולין — דרך ארוכה מתכנית דאלס

מאת רוברט וואלטש

לוחרון

ביקורו החטוף של הנשיא ניכסון בפולין בנסיעתו הזחה מבקשבה הוא ראיה נוספת לרצונו להקים יחסים סדירים לא רק עם בריה"מ אלא גם עם גרוזתיה במזרח־אירופה. זו דרך אדוכה מתבינתו הכוכרות של ג'ין פוסטר דאלס שהיה מיניסטר חוץ אייר תחת איזנהאור ובטיטה „ל־שחרר" את עמי אירופה המזרחית — ו„מזריקה הכזמן הזאת היתה כ־קובלת בארה"ב. עתה נשתנה כל ־האקלים. ובאסקפלריה הלסטוגרית יש ־להחדות כי סטאלין היה המנצח ב־מאבק הממשד על עיצוב אירופה ־אחרי מלחמת הצולם. בניגוד להר־חות המערב היה הישורו של סטא־לין נכון ועקשנותו במרים עם בעלי ־בריתו — גם בלי לשאול את רצון ־העם הפולני — נטולמה. את החר־תמת הסוטית הסביב הקאנצלר ולי־בראנט בחודש שעבר כשהשיג את ־הסכמת הבונדאסטאג לאוסטפליטיק ־שלו, לא רק להתפיסות עם בריה"מ ־אלא גם לוויתור רשמי על הסמוחים ־שעפם היו גרמניה ואחרי המלחמה ־נסופחו לפולין ובחלקם לבריה"מ. זה ־שינוי צצום משום שלא נתנתנה רק ־הדיבונות אלא גם האכלוסה. בסמ־דים שאין להם תקדים בהיסטוריה.

הבעיה הפולנית

הבעיה הפולנית העסיקה את מ־דיניות אירופה כמעט 300 שנה לפני ־שנפתרה עתה. היא היתה אחד הא־גרוים הקשים ביותר לפיצה בקור־גרם והזיגאי אחרי מלחמת נפולי־און. לבסוף נמחקו הצרן שם פחות ־רע רצה להרוויח זמן כדי להביא ־לידי מצב רצוי לו, כלומר שפולין ־תהיה חלק של מרחב הכוח הרוסי ־וחלדה לגמרי בבריה"מ מבחינה פו־ליטית צבאית וכלכלית. צרצ'יל היה ־במצב קשה משום שידע. גם אחרי ־פלישת הצבא האנגלו־אמריקאי לי־בשת אירופה, כי הנטל הציקרי של ־המאבק המלחמתי באירופה היה של ־הצבא האדום. לכן לא יכול היה לתמ־תכסך עם סטאלין, אף לא למען ז־ממשלה הפולנית בלונדון שהצבא ־שלה השתתף במלחמה במקומות שר־ר־ם. עם אינה חשדנות נגד רוסיה ־(מאתה פרצה מלחמה גלויה ב־1920 ־שנמתיחה בצחון פולני הדדות ל־ה־ה צדדית) ונגד גרמניה. אך ־הפרשה לא תמה ובהתקפת היטלר ־על פולין ב־1939 בא שואה על ־פולין, למרות הערבות שניתנה לה ־על־ידי מסשלה ב"מברלין. מעשה צר־ני ביותר היה החחה נשתנה כל ־לסטאלין ב־1939 שקבע חלוקת פו־לין חדשה בין שני הדיקטאטורים. ־כך נתעוררה ובעיה מחדש. ואחרי ־פלוגה בין בריה"מ לגרמניה בעק־בות התקפת היטלר ב־1941, ראה ־סטאלין שנקרעתה בדרכו הזמנות ־להשתלט שוב על פולין. המעם פר־לין כולה, אפילו מזרחית בכיתון מ־ערבה.

מהתכנית הזאת נולד סיכ־סוך פראי בין בריה"מ לאנגליה — ת־הליך דרמאטי ממוקד. המש־תקף בהיסטוריה הדיפלומאטית של ־השנים הללו. שחונעה לנו עתה בב־דך הזחדה של מעצלו הגדול של סאר־לפולין והחזארד המנת על מדיניות־ תוך ברישית במלחמת־העולם הש־ניה.[1]

השאלה הפולנית היתה הפילה זו־רשמית להכרות מלחמה אנגליה. ד־אחרי כיבוש פולין בידי הצבא ה־גרמני הוקמה „ממשלת־גולה" פול־נית בלונדון. לזמן קצר הכירו הרו־סים בממשלה זו אחרי שהיטלר הת־נפל על ארצם, אולם למעשה לא עלה ־בדעתו של סטאלין להתחשב בממש־לה זו למטרת הסידור המחני; הוא ־רק רצה להרוויח זמן כדי להביא ־לידי מצב רצוי לו, כלומר שפולין ־תהיה חלק של מרחב הכוח הרוסי ־וחלדה לגמרי בבריה"מ מבחינה פו־ליטית צבאית וכלכלית. צרצ'יל היה ־במצב קשה משום שידע. גם אחרי ־פלישת הצבא האנגלו־אמריקאי לי־בשת אירופה, כי הנטל הציקרי של ־המאבק המלחמתי באירופה היה של ־הצבא האדום. לכן לא יכול היה לתמ־תכסך עם סטאלין, אף לא למען ז־ממשלה הפולנית בלונדון שהצבא ־שלה השתתף במלחמה במקומות שר־ר־ם.

חיילים גרמניים מרצים את מחמם הנבול עם פולין ואז לכעשה ההלה מלחמת־העולם השניה

על הקמת יחסים דיפלומאטיים בין מוסקבה לממשלה הפולנית בלונדון לזמן קצר, אולם כמובן לא עלה בי־דו לשנות את מטרת סטאלין. לא היתה לראשונה קומה פוליטית ואי־נוטית הדדוה להישגים ממשיים.

יתכן שפשוט היה הרפתקן, שאהב ל־עדר רושם של מדינאי רציני. כבר במלחמת העולם הראשונה היו לו כל מיני רציונות רשלים, למשל תכ־נית הקמת קיטרות אוסטרו־הונגא־ריה־פולנית שהעשה שלום נפרד עם המערב. או הסתבך בקשרים ובחו ל־מאקסיקו. בשנות ה־40 ניהל בלונדון אחדת חיים בהמי אולם בגיל 55 היה לו דיי אומץ־לב לצנות לפילין הכבר־שה ולהתקשר עם הנחתרות שם. אגב, בעת מלחמת העולם הראשונה היו לרקטינגר גם מגעים עם המגיעות הציונית, ורצה לעזור לפעולתם הפר־ליטית. אולם על דבר זה יש רק ה־ערות קצרות בספרו של מר פומיאן. נאמר שם שרקטינגר נפגש עם ו־ימן, עם „נאבולאנסקי" (כנראה ז־בוטינסקי) ועם סוקולוב, וביחוד הת־ידד עם הצחרון שהיה בקי בספרות פולנית. יתכן שנמצא תומך עליו בארכיון סוקולוב בירושלים. רקטינ־גר לא היה יהודי, אם־גם יריבו ה־פוליטיים ביתוד בין הדאמוקראטים הלאומנים (האנטישמיים) ב־1918 הדביקו לו „כתם" של יהודי.

מרכז הסיבה הרוסית

כל הפעולות הללו פולין דאמוק־ראטית לפי מושגים מערביים עלו בתוהו. יחד של סטאלין היתה על ה־עליונה. בעניין זה ובביעות אחרות ה־מחזות את תוכן הסכך הגדון של תול־דות מדיניות הזוגי הבריטית התעוררו לעונים קרובות חילוקי־דעות בין אנ־גליה לארה"ב ביחוד משום שרוז־הלם תנגד בכל תוקף ל„הקמת אי־זורי השפעה", ובעיניו תמיד היה צ'רצ'יל חשוד בכוונות כאלו, ביחוד בבלקאן.

לסטאלין — כמובן — לא היו פיקפוקים או מעצורים כאלה. הוא אפילו לא הסתפק ב„אזורי השפעה" אלא מטרתו הבדוה היתה שלטון רוסי גמור על כל מזרח־אירופה. התוצאה הבגיזנית היתה דיכוי גמרי של הנסיונות מטעם גרמניה מזרחית (1953), הונגריה ופולין (1956), ו־בסוף צ'כוסלובקיה (1968) להחזיר לעצמן קצת עצמאות, עד לדוקטרי־נת ברז'ניב המצדיקה שלטון זה במסוה „סולידאריות סוציאליסטית". היאוריה זו אמנם הושמה לאל כבר ב־1948 על־ידי יוגוסלאוויה, ויש ל־הניח כי בדעת הרוסים לתקן גם חסרון זה בעתיד. אגב, ב־1944—1945 נחשב בלונדון מיסו עוד סוכ־נו של סטאלין!

משקיפים פוליטיים כאן סבורים כי לא רק החוזים עם גרמניה המער־בית אלא גם הדעיה „לבטחון אירו־פה" המתוכננת עשויים לשמש למתן מגשפאנקה על השלטון הרוסי על כל הגרורות. אולם כוחות לפני השמה עוד קיים הרצון של עמי מזרח אי־רופה למעמד עצמאי, אם־גם הם מדוים בתלותם בבריה"מ. כמוהם כך גרם ביקורו של ניכסון בוארשה סיפוק נפש לתומני הגם הפולני, ו־יתכן שגם לצמרת הקומוניסטיה שם.

משחק שחמט

חליפת המכתבים על בעיה זו בין צ'רצ'יל לרוזוולט, ובין שניהם לס־טאלין, נקראת עתה כמו רומאן מר־תק, או נראה כמו משחק שחמט, טיפור של התנכלויות. אולם למרות ־התגנזותם של בעלי בריתו הלך סטאלין בדרכו והביר באופן רשמי ־בעצרה לחלק כמעט קבוע. „ממשלת ־פולין בלונדון, שבראשה עמד מיקו־לאצ'יק, נראתה מתנגדת לא לאפ־כים למסלול בוכות, שהרי צעד כזה ־פירושו היה סוף הצמאות הפולנית ־שלמען הצלתה נעשותה. המלחמה. אר־לם המערב היה חסר־אונים. הוגשו ־תכניות שונות להרכבת ממשלת קר־אליציה בתנאי שבסוף ייערכו בחי־רות חופשיות בפולין המשחררת, אר־לם כל זה נשאר על הנייר.

בפרשה זו שיחק תפקיד מעומעם ־איש בשם יוסף רקטינגר, ילד קרא־קוב, שהיה עסקן פולני עצמאי כבר ־בימי מלחמת העולם הראשונה, תוכ־רותתיו שהופיעו עתה בספר ה־), מר־סיפים מידע על דברים שקרו מאחו־רי הקלעים במשך כמעט 50 שנה, אם־גם עלו מאמציו בתוהו. בדיו"ח הגיל על המתרחש במשרד הזוגי ־הבריטי מסתר כי סאר סטאפורד ־קריפס, השגריר הבריטי במוסקבה ־(שאחר־כך היה שר אוצר בריטי ־בממשלת הלייבור תחת אטלי) הע־ביר ללונדון הצעה מטעם מר רקטינ־גר שדרש כי איזון יכנס ועידה של ־נציגי כל המפלגות הפולניות. בשיחה ־עם רקטינגר ב־9 בינואר 1945, הסביר ־איזן שלמרות אהדתו לעצם הרעצה, ־העיקר בשבילו הוא התחשבות בת־גובת הרוסים. הבריטים לא יכלו ל־הרשות לעצמם להתגרות בסטאלין ב־שלב זה.

רקטינגר נסע פעם לבריטים ־בשליחות מטעם שיקורסקי הממלץ

Sir Llewellyn Woodward: British Foreign Policy in the Second World War. Volume III (November 1943 — August 1945). H. M. Stationery Office London 1972. 620 pp. £ 5.—

Joseph Retinger. Memoirs of an Eminence Grise. Edited by John Pomian. With a Foreword by H.R.H. Prince Bernhard of The Netherlands. Sussex, at the University Press. Chatto & Windus London 1972. 265 pp. £ 3,25.

תערוכת ציוריה של
שיינדל פלדנקריין ז"ל
בחסותו של
דוד בן גוריון
נמסכת ברחוב נחמני 51—49 תל־אביב
עד 1.7.72 בין השעות 10—7 בערב
במשך התערוכה
אלבום הכיל 28 רפרודוקציות מציורותיה של
שיינדל פלדנקריין ז"ל
במחיר —.25 ל"י במקום —.40 ל"י
להשיג בכל חנויות סטימצקי בארץ
ובחנוצאת־ספ

هكذا من الأصل

היפיס במוסקבה

עתוני בריה"מ יוצאים חוצץ נגד אופנת השיער הארוך

מאת הדריק סמית,
מיוחד ל„הארץ"
מ„ניו־יורק טיימס"

מוסקבה

חובב־ספורט באוקראינה היה כה נרגז, שכמעט וסגר את הטלוויזיה. סטודנט בלנינגרד תיעב את הבר־אה. מורה של בית־ספר במוסקבה פנתה אל מפיקי הסרטים בקריאה „הקץ להפקרות". כל אלה הביעו דעותיהם במדור „מכתבי קוראים". העתון „סוביאֶטסקי ספורט" דרש שהשופטים של המגרש ישריקו או יפ־עילו מיד המשרוקיות.

וכל אלה למה? הבעייה היא שי־ער מגודל, גרבים מרושלים, מכנסי ג'ינס מלוכלכים או מקומטים, ו־אופנה היפית בכלל — לא רק ב־קרב צעירים סובייטים רגילים, אלא גם בין כמה מכוכבי הכדורגל ה־מהוללים ביותר של ברית המוע־צות, בשעת משחקים משודרים שידור כל־ארצי בטלוויזיה.

לפי קנה־מידה מערבי נראים גם ממדי הבעייה וגם אורך השיער כצנועים. אך עם בוא הקיץ דומה שהתנועות הסובייטיות גמרה אומר לנטות ולבלום את המגמה.

„סוביאֶטסקי ספורט" — עתון ספורט יומי כל־ארצי — התרגש עד כדי כך בשל המאורעות האח־רונים, שהוא דרש צעדים נמרצים נגד „היפיס של כדורגל". במאמר בשם „מצוים על מגרש הכדורגל" הוא נקב בשמותיהם של כמה שח־קנים סובייטים ראשונים במעלה, האשים אותם שהם „חיקויים עלו־בי־מ" של כוכבים מערביים.

בעתון אחר, „סובראֶטסקיה קולטו־רה" התאוננה המורה נ. מרחובה ממוסקבה שאין יצרני הסרטים עד־שים את שלהם כדי להרתיע צעי־רים סובייטיים מלחקות סגנון של היפיס. היא כתבה: „קחו את אלה המכונים „השעירים". בחורים מזר־הבים — שיער מגודל ופרוע, מקר־עם בשרשרות ובצעצועים קטנים, שמזמן לא חפפו ולא סרקוהו. מראה מגעיל! היכן הסרטים הבו־קיעים טיפוסים אלה שבאופנה, או שעדיף אותם לצחוק? במקום זה, התאוננה המורה, מוביאים הפפיקים סרטים הנפשיים להרת חיבר הר־רכה גרוע לילדים, כיוון שאף הי־גבורים הסובייטיים כמותם יותר מדי, מעכבים יותר מדי, ומשחר־שים יותר מדי בביטול פה.

„חיקויי היפיס"

בעתון הערב „קומסומולסקאיה פראבדה" כתבה ולאדימיר אריליב, צעיר בן 20 הלומד בלרוסים של ערב באוניברסיטה של לנינגרד, על הופעת „חיקויי היפיס" וטען שאין זה עניין פרטי, אלא פגיעה בחיבר הסובייטי.

התקפה כזאת מתפרסמת רק לשעתם הנוכחית בעיתונות הסובי־ית, אלא אם כן איזו רשות גבוהה יותר מכבה עליהן את יחד.

כתב אריליב: „ידוע אצרים כי אם אדם זה רוצה לברוח דברים כאלה, הנה לו, אל תתערב בהפקה הנכונית של האידיאולוגיה. אך אני לא הייתי שיר כאן אישיות כלשהי. זהו תיקון בפיזיות של כל דבר יראה בחרטים ובמחברת זרים. שום דבר אחר. כל זה עשה הי־פעמי בחיבר תמה מתגרה בחיר כדיהם כזה בחיר הדפי הכתבת ואדם ובמרעה ובכללים של הבר־הנוי.

המסוממים יוצאים לציד

מאת שיין סטיבנס
כ„הארץ"
מ„ניויורק טיימס"

שיין סטיבנס הוא המחבר של „בדיר לחוגים העליונים בסו־לם אחר".

הנערה בת מי אני גר בניויורק מפוחדת. בכניסה לבנין המגורים לגי רוצה סכין באורך 15 ס"מ. צעיר בעיה במדים לסמים בגיל 20 בע־דך בא מאחוריה ותפס אותה בקצה גרם־המדרגות הפילוח ארצה. הס־כין נגלה לעני שיכלה להגיב.

„אל תהיי, אל תצעקי, אל תדבי־רי".

„לא נפגע בך. כלבה שכמותך. אנו רק רוצים את כספך".

„כן, את הכסף. מוסב שיהיה לך כסף, אחרת אחתוך את פניך לרצוי עוני". הצעיר צחק צחוק היסטרי קצר. „הקיבוי לדבריו, כלבה. הוא יע־מה בן זונה".

דיאנה הרגישה כיצד הלהב נתקע להוד גרונה. היא עצמה את עיניה והיכתה קילוחי דם חמים פורצים בגבה. היא ידעה שהיא עומדת לדמות.

הארנק הוגלה לה על כתפה נפתח, ארנק־הכסף הוצא מתוכו. אצבעות דקות של אשה חיפסו בתוכו. „10, 15, 16, 17, 18. זהו זהי. היא מנתה עוד פעם, בשקט.

„זה כל כה שיש לך? קולו של הבחור נגזק כרוב עצבנות. „זה הכל?"

דיאנה ניסתה להכיר בחיבו, אך לא יכלה. כן לא יכלה להגיע אל ראיה. לאט־לאט עלו דמעות בעי־ניה, והיא נוכחה שאין היא יכולה להשתלט עליהן.

בארנק נצרר חיפוש נוסף. כרטיסי ביקור, פנקס כתובות, פרס בסכום, אולי, דולר אחד, כמה אסימונים לרכבת התחתית. כל אלה נגרפו יחד עם הפרס.

„כה זה?"

הנערה הפלהה כן הארנק כמן דוד קסן הלוי בטרכרת זהב דקה. היא ההפלה בו בשקט, ואחר כך התבה אותו לכיס המעטפת שלה. לאחר שהפכה את הארנק על פיו ושפכה את כל תכיניו על הרצפה, היא הוסיפה לחכה. הנערה שבה פרט נוסף ושיר הפוכה טיעריה.

„הבכיתי, קחי את הסבעות".

מתפכה את יד כל דיאנה חלבה הנערה בכתם כבפת עמוקה גדולה מאבנה. בנערה באחדי המתיר אל הדי האחרת, היא ניסתה לחלץ מבפה הבב שבראבה בבלת ערך. „הפסל הכבוד הזה אינו זו. איני יכולה להסירו".

יד של הבחור עם הסכין הנרחקה בהבדה פתאומית בין הנרגן. „הבר־לי את זה. אתמיך אותו בו בכלים, כאן. דיאנה בלאה אימה, בפנה: „לא, אבא. אני אוריד אותה. אבא". הנערה שיכבה בעי זרע שוחפה שבה המזיק את הסבין. „תן לה לרי־שות את זה".

ציבה עקבו בקרהבות מאחרי האבבע עם המבעה כבדיאמה ביחמה באומן נחש לחלץ אותה. הוא הר־ביחה את האבבע כמה פעמים בפיה עד כלבסף נתרוקנה הכבעה ומרי הנרגה. הוא חבקי אותה בידה.

„בואי".

הנערה כרפה ברך ליד דיאנה. „אל תבאי אוריבי". הבלהה. „אחרת בחוב להרפיע כמך. אני מתבכנת ברחבי ניה".

הבמוך כבר פתח את דלת הבכיסה. „בואי".

היה זה יום בחר ופה בעיר ניו־יורק, מעבר כטוריהבמים הבעיר רים יבאר בן הבבין ברחוב הרחיב כברובע ולינג. בעבור דיאנה היה זה יום בר שיחק לה הבול בבריר חד: הוא מבאה בחיים.

עקדים פרראלים בבירים אומרים עתה שהעבכרה לבבים הוא הבעיה הבוביאלית בבי 1 כל אחי"ב, הרבר ים „בלחבה הבאלה" כללה גבר בבים. לבבי הבעיר ניו־יורק יד בעיה יבבה, לעבות בב 10 בבים — ובעבע הבבים, אלה הן בחקיבה חיי כל אדב. אוכבבות ובבים כל הבבבה הובעים שיבבר בבחבית בבל הבבר עים הבבבבים בעיר — בן, יהבר בבחבית! — לבבים בבבים. ניר ירק הוא עיר הבבים.

נתונים בבטיבבים בל בך בבבבה. ארבבה ובחבים בבבבבב — בל יבה. בעיבה ובבב בחבר בבלחבה בילבן דולר בבבבבה — בל יבה. יבחר ב־100 בבחים בבבבבה — בל יבה. הבבים בחבים בקבחבת הבל בבבן 15 ל־35 בבבה לבקרבבחה. רבבב יבחר בבל בחבה אחרת. בחי הבבבב הבחבבבים הבבבבים בל יבי בבבבים לבבים בבבה ליחבר בבבלאחד דולר לבבבה. אב הבי בשיבים את הבבבבים בחבן בבבר ים עליהבב, בלל הבה הבבבר בבחבר בבלחבב.

לבבחה 150,000 בבבים לבבבב חיים בבחבי־יורק, ב־32,000 בהם בחר ליבבים בל בבר הבלבה בה בילבן דולר לבבבה. בחבר הבחבבים לבבר ים לבבים בל הבר בחבי־יורק בחבא בל בבבה בילבן דולר.

בבחבד לבבה בהבחבבר בחבר לבבר בן, בלבה בבבר הבבבים לבבבה לבבבל, ב־1971 בחי בבבבבה הבבבר יבה בבבבה, 1,259 אים, יבחר בבחבר בבל בבבה בחבבבה. בן בלבה בבבר הבר בבבים לבבים הבבבבבים בל בבר. הבבבר לבל הבחבים הבבבבבים בבבבה הבבבבה בבחבה הבלבבה, הי הבים הבבבבבבה בבבים הבבבר ים לבבים אינה בחבבה לבחבבה הבבבבה בבבבבה בבבבבבה בבבבבבה בב

העקרונות שמעבר לחוקים

...רופ' אהרון קציר שנירצח בלוד. האמין בש ילוב מדעי הטבע והרוח לתועלתו של האדם

מאת פרופ' נתן שרון

...ספר רב של שמחנים, שהתגר... יום אחד באוניברסיטה ברקלי, ...מרה, ליד אולם הרצאות. ...הסולת לבו של פרופסור ... בכוקס. „חשבתי, כי הם ...לים כדי להפגנה רגשית נגד ...מת ויטנאם, או נגד העול ש... לכוכים", סיפר אותו פרופ' ...מאוחר יותר. „אולם כה גדלה ...תי כשהתברר לי שהסיבה להת... ...ת היתה שונה לחלוטין — ה... ...עים התאמצו כדי להיכנס ל... ...ר של נרצח אורח, הפרופ' אה... ...קציר".

...היה קטמן של האיש, מורי ...שהלך מאתנו בטרם עת? כה ...אליו את קהל שומעיו, ביש... ...או מתוכה לה, במסדות מחקר ...ארמים בעולם, בכינוסים בין ...ים בארה"ב או במערב, במכון ...ן, באוניברסיטאות, בצבא וב... ...ים? ומה גרם שכל פגישה וכל ...אותו, כל מאמר מפרי עטו ...מי — היתה בהם חווה איני... ...אלית שלא בבהרה הרשכה? ...לקצר הכושר הנדיר למיזוג ...יב את שומעיו, ולהסביר בלשון ...ומרהקת דברים מסובכים ו... ...ים. הוא היה בעל ידיעות גר... ...לא רק בתחום המדעים ה... ...ים, כי אם גם בתחומים של ...ם ההומאניים. את דבריו ...לתבל בציטוטים מענינים וב...

אהרון קציר

...ת ההרצאות שנשא לפני כ... ...ר שנים על הנושא „ההיגיון ל... ...הנהגה המדעית של המאה ...רים" אמר בין השאר: „מה הם ...ם? בדולות ידוע אבר אליהם ...ן יכול להכיר אותם על נקלה, ...אינו יכול להגדרים — כשם ש... ...מכיר את אשתו, אך אינו יכול ...ידה".

...יסודם של החיים קיימות מחלי... ...ן מרשתיות גדולות עשויות לפי ...נת מוגדרת... המסוגלות לחדר ...מולקולות חדשות. הפיענות של ...ן המולקולה הוא פיענוח של ...סודות, אלא שבמקום כתב סתר ...אולוגי, כאן לפנינו כתב מולי... ...ר כתוב בלשונם של אבנים ...קולות ומכתיב פקודות לפעולה ...ה... יכול היסודות של החיים ...יכולת להוליד חיים חדשים. לא ...ה, ההגבה של גירודים או הנ... ...הם מיסמי החיים המכוהקים. ...ליך הראשוני, היסודי והפשוט ביו... הוא הכנגון המולקולארי של ...ת החיים".

...רים קצרים אלה מעידים לא רק ...כשר ביכול: גישתו של ...פסור אהרון קציר לבעיית ה... ...חיים שהעסיקה אותו, מעידה ...אמונתו הרבה בכושרו של כוח האדם לפתור אותן. הוא האמין ב... כוחה של האינטואיציה המדעית „ל... ראות מבעד לעובדות את החוקים, ומבעד לחוקים את העקרונות", אינ... מוריציה „שיש בה משום קפיצה תו... הכרתית אל הבלתי ידוע". כן האמין ב„שילוב המותצות בין המדעים, אי... חוד הפיסיקה, הכימיה והביולוגיה במגמה מושגים אמתי". נראה היה ...ל, כי „אף הפסיכולוגים והאמתרו... פולוגים מתקרבים והולכים למדעי הטבע, ויש סיכוכין להקוה כי יבוא יום והמדעים ההומניים עם מדעי הטבע יגיעו לכלל שפה אחת והסכמה על עקרונות משותפים. במסכת אחר... דותית זו יהיה מקום להצגת הבעיות המסוריות ולבחינה חדשה של ערך האדם ותוכן חייו".

תוך כדי עיסוק בבעיות ה... פילוסופיה של המדע, בתורת ה... מטר, בתיגון, בתורת האינפור... מציה ובשמחים רבים אחרים כו... לל עסקי ציבור, לא זנח אהרון קציר אף לרגע את עיסוקו העיקרי והמר... כזי — את המחקר המדעי. הבעיה עליה עמל ללא לאות היתה פיענות „סוד החיים", או, לשונו: „השאי... פה להסביר את תופעות החיים ב... מושגים כימיים, פיסיקליים וכתו... כמיים".

כבר בשלב מוקדם של הקריירה המדעית שלו, לפני כשלושים שנה, הוה פרופ' קציר להתעניין במליקו... לות הענק מהן עשוי הוא החי — החלבונים, חומצות הגרעין והרב... מוכרים (פוליסכרידים). נראה היה לו, כי להבנת תכונותיהם של חברי... הים אלה ואופן פעולתם בגוף החי, מוטב לחקור תחילה חברים שהם פשוטים יותר, יוסיף, ושלחוקר ניתן גם לשלוט בהם כרצונו. החברים שבחר פרופ' קציר כנושאי מחקרו היו מסוג מיוחד של פלסטיקה. המ... רים פולימרים סינתטיים הנשזרים מכוליקולות ענק והמסוגלים להולי... את הזרם החשמלי. חברים אלה ידו... עים בשם פולי־אלקטרוליטים, ופר... פסור קציר היה ממניחי היסוד של המדע העונק בהם. לחברים מסוג הפולי־אלקטרוליטים נודעת חשיבות רבה בתעשיה — בזכותם אפשר ל... הפריד מלחים, לבודד חברים, ודיד... אקטיביים ולהמתיק מים מלוחים.

המחקר בפולי־אלקטרוליטים הביא את קציר לניסויים שמטרתם היתה להעביר מלח מחמיצה מחולה לחמי... סה מרעננת. כאופן זה ניתן יהיה ל... פתח למשל שיטה חדישה להתפלת מי ...ים.

פרופ' קבר הרים גם הרוכות חשד... בות בחומרים אחרים שהביאו לו — ולמכון ויצמן — מוניטין בינלאו... מיים. אחד מאלה היו הקרומים הבי... לוגיים שעמדותו עליהם דכתה אותו בארץ ישראל לכדי הסבע לשנת תשכ"א, יחד עם תלמידו לשעבר וחברו לעבודה הפרופ' אורה קרם.

בציה החדירות של הקרומים הביו... לוגיים היא אחת הבעיות המרכזיות של הפיסיולוגיה ושל החיים בכללם. כל תא חי מופרד מסביבתו על־ידי קרום דק. לקרומים נודעת חשיבות מכרעת בעצם קיומם של החיים: הם נהנו בכושר אבחנה וביכולתם ל... קבוע איזה חומר יכנס לתא, איזה חומר יישאר בחוצו ואיזה חומר ייפ... לט החוצה. כך מסוגל הוא לקלוט את חומרי המזון ולפלוט את חומרי הפסולת.

הקרום אינו פעיל כמסננת דוממת. הוא אבר חי, הפעיל בהתאם לכצב התא, מגיב לגירויים ולהשפעות שו... נות כדוגמת הורמונים, וצורך אנר... גיה לפעולתו. הקרום מסוגל לשנות את חדירותו כך שחומרים שקודם לא היו מסוגלים לעבור דרכו, יחדרו אל התא, או יפלטו החוצה. ברם, למרות המחקרים הרבים לא ידוע היה עד לעני זמן לא רב מה מקורן של כושר האבחנה הבדרני של קרום ה... תא, ומה למשל הקשר בין פעולתו ובין חילוף החומרים בגוף החי.

פרופ' קציר ופרופ' קרם באו ל... מסקנה, כי אין סעם בניסויים ב... קרומים, כל עוד לא תחיה בידי החוק... רים ותיאוריה מתמטית שתקבע כיצד פועלים הקרומים, כיצד לתכנן כראוי את הניסויים בהם וכיצד להסיק מס... קנות נכונות מנתוני אלה. הם פיתחו תיאוריה חדשה, המבוססת על „התרמודינמיקה הלא־ליניארית (תה). באמירונה אף גברה נימת הסס... תה של ת„אובדוחו" ופורסם הכליל בו מאמרים אחדים ביחוד בגד ה... יחדות, הציבות ומדינת ישראל — עובדה שהעבירה אותו במיעוט בתוך כנסיתו הוא.

לאחר התלבטויות ארוכות החליט פרופ' פקינהיים לקבל את תואר ה... כבוד שהוצע לו מתוך תקוה ש... „קלות המכפון יגברו בכנסיה המאר... חדת ורגשות הנסשמה שהיא מפגינה בכל הקשור ביהדות יפותרו". מאחר המחיתות בין הבנור היהודי לבין צרי נמצאת כעת בשיאה, ראתה ה... קהילה היהודית הישג נכבד בעצם העצקת תואר, בעיקר שנאום הקבלה של פקינהיים שורר ברדיו וקטעים ארוכים ממנו הדפסו בהרחבה בכל העתונות הקבדית. הנאום הכסיון ב... הביתוקן, ברצף היהסוריי שהוא פרש גבהתקפתו הקשה על הכנסיה המאחדות. הרי כמה קטעים. ממנו:

„הידיעה כי יהודי, פליט השואה וציוני מסור, עומד לקבל תואר כבוד מהכנסיה המאחדת, חישמלה את הי... קהילה היהודית הקבדית. החלטתי ל... קבל את התואר בידעי, כי הכנסיה המאחדת אינה גוף מהוליטי, אף על פי שהיא מתבגרת כלפי היהודים כ... אילו היתה גוף אחיד וזה אמור מאז ענני ה־19. דחיית קבלת התואר היתה מתקבלת כאילו אנחנו סרבנים ו... המשודרי המתיחות עם הבבור הנצ... ר, ומאחר שהמצב אינו כזה, החלי... פתי, בשם כל יהודי קבדה, לחזור את היד שהושטה אלי. באחרונה גברה התנמולה העוינת של הכנסיה המאו... חדת ומאמרי ה„אובדוחו" מלאים ב... דעות קדומות נגד היהדות במשיב ה... מסורת האנטישמית. מזה הוא משמש כל שנות השואה לא הוריחה הכנסיה קול זעקה, ואילו כעת אינה מפסיקה כלפסוק בנושא. הפליטים הערבים".

„אני שואל", הוסיף פקינהיים: „מדוע הנצרים, אשר בבדוק דואגים לפליטים הערבים, אינם מוכרדים כלל על־ידי הפליטים היהודים מאר... צות ערב. אינו מוצא לכך תשובה אלא באמרה הנוצרית הפתיקה על היהודי הנדוד — אגדה הרומזת, כי בעוד כל יתר העמים המנושלים מ... ארמתם חייבים בעיצוי, היהודים בל... בד יכולים להמשיך במצב הנדיחה. מדוע חוגים מסויימים בבצרות לא הראו כל דאגה באשר לפיקוח ה... מוסלמי על המקומות הקדושים, אך הוכו בהלם כאשר אלה עברו לידים יהודיות? מה על היהודי כיום לע... שות בכדי לשנות הישגותה של שו... אה? להמשיך להתפלל או שמא ל... האבק ולהלחם? מדוע שותק העולם הנצרי כאשר מידי יום ביומו ורמו לאושוויץ רכבות שהסיעו רבבות יהו... דים. האמנם, היה בלתי־אפשרי להפצירן את פסי הרכבת האלה? הרי ידוע שמסורות שהיו בחרחל קילומס... רים ספורים מהם הופצצו. לא נעשה ניסיון אחד להפצירן את פסי הרכבת, ואפילו לא בנשל — היה זה השג מוסרי לעולם הלא־יהודי. לא היתה קיימת אז מדינת ישראל ולרשותה היו צומדים רק עשרה בטוסים — אין ספק שהיתה מנסה להפצירן פסים אלה על אף כל הסכון שהיה כרוך בכך.

זאת הסיבה מדוע אף יהודי אינו יכול להיות בטוח שלא תהיה שואה נוספת, אם לא יתחייב התחייבות אר... הנה לשלמותה וריבונותה של ישר... ראל. אותה הזכות שאני סופן ש... מציעה לעמי לעזלה, מציעה גם ל... פלשתינאים. שתי הזכויות האלו נמ... צאות כיום בקונפליקט — אך ה... אחת אינה מבטלת את רעותה. ל... האשים באופן חד־צדדי את ישראל, פרושו להחיות את האידיאולוגיה ה... אנטי־יהודית. על העולם הנצרי לד... אוג לכך שלא תהיה שואה נוספת. כמובן שלנוצרים ישנה הזכות המל... אה לבקר את ישראל. אך לאור היס... טוריה ארוכת־ימים של אידיאולוגיה גזענית אנטי־יהודית, כל ביקורת נגד ישראל העורר חשד אם לא תהיה כל... וה בהחלטה נחושה שעל מדינת ישראל להמשיך ולהתקיים. אף נוצרי אינו יכול לעמוד לצד שרידי השד... אה היהודית ולשאוף ברבונון לנפר... לתה המחודשת של ירושלים".

היהודי שניצח את האיבה

מאת אדם אקרמן
סופר „הארץ" בקנדה

מורחבת

הכנסיה הקנדית המאוחדת, הידועה בשנאתה ליהודים, העניקה תואר כבוד לאמיל פקינהיים.

פרופסור אמיל פקינהיים, גדול חוגי הדעות היהודיים ביבשת ה... צפון־אמריקאית ומרצה לפילוסופיה באוניברסיטת מורונטו, קיבל ב... ימים אלה תואר דוקטור כבוד נוצרי מהכנסיה הקנדית המאר... חדת. החלטתה של כנסיה זו, הידועה בגישתה האנטי־יהודית והאנטי־שמית, הפריעה את הצבור היהודי ורואים בה מחוות של רצון־טוב בעקבות גל הביקורת נגד בטאונה של הכנסיה „יונייטד צ'ארצ' אומנוזר" נגד עו...

אמיל פקינהיים

רך הבטאון הכומר א. ס. פרסם (מתוך „הארץ הלא־קדושה" — ספר בקורתי ביותר על ישראל ומדינת... תה). באמירונה אף גברה נימת הסס... תה של ת„אובדוחו" ופורסם הכליל בו מאמרים אחדים ביותר נגד ה... יהדות, הציבות ומדינת ישראל — עובדה שהעבירה אותו במיעוט בתוך כנסיתו הוא.

לאחר התלבטויות ארוכות החליט פרופ' פקינהיים לקבל את תואר ה... כבוד שהוצע לו מתוך תקוה ש... „קלות המכפון יגברו בכנסיה המאר... חדת ורגשות הנסשמה שהיא מפגינה בכל הקשור ביהדות יפותרו". מאחר המחיתות בין הבנור היהודי לבין צרי נמצאת כעת בשיאה, ראתה ה... קהילה היהודית הישג נכבד בעצם העצקת תואר, בעיקר שנאום הקבלה של פקינהיים שורר ברדיו וקטעים ארוכים ממנו הדפסו בהרחבה בכל העתונות הקבדית. הנאום הכסיון ב... הביתוקן, ברצף היהסוריי שהוא פרש גבהתקפתו הקשה על הכנסיה המאחדות. הרי כמה קטעים. ממנו:

„הידיעה כי יהודי, פליט השואה וציוני מסור, עומד לקבל תואר כבוד מהכנסיה המאחדת, חישמלה את הי... קהילה היהודית הקבדית. החלטתי ל... קבל את התואר בידעי, כי הכנסיה המאחדת אינה גוף מהוליטי, אף על פי שהיא מתבגרת כלפי היהודים כ... אילו היתה גוף אחיד וזה אמור מאז ענני ה־19. דחיית קבלת התואר היתה מתקבלת כאילו אנחנו סרבנים ו... המשודרי המתיחות עם הבבור הנצ... ר, ומאחר שהמצב אינו כזה, החלי... פתי, בשם כל יהודי קבדה, לחזור את היד שהושטה אלי. באחרונה גברה התנמולה העוינת של הכנסיה המאו... חדת ומאמרי ה„אובדוחו" מלאים ב... דעות קדומות נגד היהדות במשיב ה... מסורת האנטישמית. מזה הוא משמש כל שנות השואה לא הוריחה הכנסיה קול זעקה, ואילו כעת אינה מפסיקה כלפסוק בנושא. הפליטים הערבים".

„אני שואל", הוסיף פקינהיים: „מדוע הנצרים, אשר בבדוק דואגים לפליטים הערבים, אינם מוכרדים כלל על־ידי הפליטים היהודים מאר... צות ערב. אינו מוצא לכך תשובה אלא באמרה הנוצרית הפתיקה על היהודי הנדוד — אגדה הרומזת, כי בעוד כל יתר העמים המנושלים מ... ארמתם חייבים בעיצוי, היהודים בל... בד יכולים להמשיך במצב הנדיחה. מדוע חוגים מסויימים בבצרות לא הראו כל דאגה באשר לפיקוח ה... מוסלמי על המקומות הקדושים, אך הוכו בהלם כאשר אלה עברו לידים יהודיות? מה על היהודי כיום לע... שות בכדי לשנות הישגותה של שו... אה? להמשיך להתפלל או שמא ל... האבק ולהלחם? מדוע שותק העולם הנצרי כאשר מידי יום ביומו ורמו לאושוויץ רכבות שהסיעו רבבות יהו... דים. האמנם, היה בלתי־אפשרי להפצירן את פסי הרכבת האלה? הרי ידוע שמסורות שהיו בחרחל קילומס... רים ספורים מהם הופצצו. לא נעשה ניסיון אחד להפצירן את פסי הרכבת, ואפילו לא בנשל — היה זה השג מוסרי לעולם הלא־יהודי. לא היתה קיימת אז מדינת ישראל ולרשותה היו צומדים רק עשרה בטוסים — אין ספק שהיתה מנסה להפצירן פסים אלה על אף כל הסכון שהיה כרוך בכך.

זאת הסיבה מדוע אף יהודי אינו יכול להיות בטוח שלא תהיה שואה נוספת, אם לא יתחייב התחייבות אר... הנה לשלמותה וריבונותה של ישר... ראל. אותה הזכות שאני סופן ש... מציעה לעמי לעזלה, מציעה גם ל... פלשתינאים. שתי הזכויות האלו נמ... צאות כיום בקונפליקט — אך ה... אחת אינה מבטלת את רעותה. ל... האשים באופן חד־צדדי את ישראל, פרושו להחיות את האידיאולוגיה ה... אנטי־יהודית. על העולם הנצרי לד... אוג לכך שלא תהיה שואה נוספת. כמובן שלנוצרים ישנה הזכות המל... אה לבקר את ישראל. אך לאור היס... טוריה ארוכת־ימים של אידיאולוגיה גזענית אנטי־יהודית, כל ביקורת נגד ישראל העורר חשד אם לא תהיה כל... וה בהחלטה נחושה שעל מדינת ישראל להמשיך ולהתקיים. אף נוצרי אינו יכול לעמוד לצד שרידי השד... אה היהודית ולשאוף ברבונון לנפר... לתה המחודשת של ירושלים".

מחסומים בחוף

(סוף מעמוד 14)

בישיבת הדגל בנין צרים הוקיע ראש העיריה — להפתעת החברים — את מקימי המלון על כשיתם, אך יצץ לכמיעה בוועדה לחפש מוצא של כבוד. אם תושג פשרה אפשר יהיה לשכנע את הוועדה המחוזית לאשר את התוכנית.

ביום א', 28.5 ביקרו אצל ראש העיריה היה קרן וליס מבעלי המלון. הם לוו על־ידי האדריכל המלון משה רפאלי. שוב מתח ראש העיריה ביק... קורת על המצשה שנעשה. בתום ה... שיחה המתוחה סוכם כי ועדת בנין ערים תבקר באור.

שאלתי את האדריכל רפאלי: מה צפוי עתה, אחרי שגילו בעיריה ה... בניה?

רפאלי: „לעיריה אין מושג מה נעשה במלון פלוה, לפי חוקי או לא לפי החוק. נודעתי למסור תכ... ניות עבודה למחלקת הבנין בנו... הלת מר ש. גלובר. מסרתי לו הכל. אם באמת ביצענו עבירות, למה לא הפסיקו לנו את העבודה?"

— אולי הבלתחם, כרבים אחרים בכרך הזה, להסתדר עם העיריה, ה... פקחים?

רפאלי: „כל שלושה ימים בא ל... כאן פקח ממחלקת הבנין. אף אחד מאתנו לא משלם לפקחים. יש לנו רשיון וכל מכוסה".

— למה, אם כן, נוף בכם ראש העיריה?

רפאלי: „מישהו אמר לו משהו ולכן צעק עלינו. בינינו לפני הרשיון שניתן לנו ולא עברנו עבירות. בי... קשתי מהגב' דבורה קרשמן (מנהלת המחלקה לבנין ערים ולתכנון) פני... שה, אך אי־אפשר להשיבה. זה סגי... דל. קרשמן לא באה למלון אפילו פעם".

— כמה חודשים יהיו במלון אחרי העבירות שביצעתם?

רפאלי: „אותו מספר. חודשים כ... מצוין ברשיון — 352. יש לנו אשורים ממשרד הבטחון ומהאגף לתעופה אזרחית לגמרה — 60 אן 62 מטר. האישורים נשלחו לפני שנת למחלקת הבנין".

בעלי המלון ביקשו מהעיריה כי תתיר להם לבנות לצמדם מחסנים מתחת לחניה הציבורית ותת־קרק... עית. עורך דין העיריה מרדכי וור... שוטסקי, המקפיד על שמירת ה... חוק והסדר הציבורי — התנגד. סע... נתו: המחסנים המבוקשים ייתפצאו בשטח השייך לציבור. לוועדת בנין ערים לא נוהרה ברירה והיא נאלצה לדחות הבקשה. בעלי המלון לא נשאורו חיבים, מאיימים בגמול: אם לא נקבל היתר למחסנים לא ניצוץ בטון במעבר ציבורי צר לרוחב 16 מטר המפריד בין מלון פלוה למלון דיפלומט. היציקה, ב... שטה הפיתחה העירוני, כוללת תקרה מעל החניה התת־קרקעית, מדרגות רחבות לים, ועוד. ההתנאה: כחצי מיליון ל"י.

האדריכל רפאלי מאשר כי אמנם כך המצב — מכה תחת מכה. כך ניתן

هكذا من الأصل

פרופ. כריך נבוביץ

מה נותר מהמארכסיזם?

ב־1867 סיים קרל מארכס את ה־חלק הראשון של „הקאפיטאל". ב־כתיבה 1917 פרצה מהפכה קומוני־סטית ברוסיה, שלאחריה הוגבר מש־כר חברתי שבא להגשים את תורתו של מארכס. למעלה ממאה שנה חל־פו מאז הופעת „הקאפ־טאל" ולמע־לה מיובל שנים — מאז מהפכת אוקטובר. זהו כרוקרזמן נאות למ־די להצגת השאלה: „מה נותר מהמארכסיזם ?"(1). אף כי היא נראית כפרובוקאטיבית מאוד לאור העובדה שלפחות כל אדם שלישי בעולם חיי מוסדיים כיום בסגנון מעסרים הדבקים במארכסיזם, כא־שר הקומוניזם הוא ללא ספק ואפר־מיאה הגדולה של המאה ה־20, הכ־טילה את צילה על המדיניות העול־מית כולה.

הדברים הבאים הם תרומתי שע־לו עם קריאת ספרו של לבנשטיין, בכמה סוגיות־יסוד בשיטה המארכ־סיסטית, לאור מאה שנים של הת־פתחות אינטלקטואלית ושל נסיון היסטורי.

העולם לאחר מארכס

המארכסיזם הוא הרבה יותר מ־תיאוריה כלכלית או תכנית מדי־ניות, הוא מערכת. המקיפה את כל כדור המחשבה ואת כל מדע החברה האנושית. זהי תפיסת־עולם שלמה המעמידה את עצמה אל מול תפי־סת־העולם והיהדות־הנוצרית מצד אחד האינדיבידואליסטית מצד שני. יסודה של תפיסת־עולם זו והא ה־מפוגנות של כל המערכת הכלכלית, החברתית והמדינית שבנה מארכס, וכן המשנה שלו על האדם, במא־טריאליזם דיאלקטי ובתפיסה חמר־נית כל הדתיסטורי.

אפשר כיום לפקפק, אם הביתוח של מארכס ואם ההתהכלות שלו הם באמת מדעיים, כפי שהוא טוען, ואפילו לקבוע שאינם, למעשה, יותר מביתוח הגיוני או מחיקש הגיוני. אך גם אם נסכמה קביעה זו, אין בה כדי לגרוע מטשקל משנתו של מארכס, שבאה, באמצע המאה ה־19, לגרום מיתוסים מסוימים, אשר הפכו אל־ה־רוב כיסוי לצביעות, ולגרוע אור של אמיתות שהפולם לא־רצה לזר־דות בזן. אם נרצה ואם נמאן, ה־עולם לאחר מארכס שוב אינו כפי שהיה לפניו: הוא קרע את המס־כה מעל פרצופה המסואב של ה־מציאות.

עם זה השוב לציין שכשחקר מארכס את האבולוציה של האר־שות, שימשו לו בחכרח כנקודת־מוצא הנתונים הכלכליים שהיו קיי־מים בשלב שאליו הגיעה החברה בזמנו. היה זה השלב של צורה מסוימת של הקאפיטליזם שזה לא כבר מיאשא את השורדים האחרו־נים של השיטה הפיאודאלית, הר־בגבות הדתיות שבנה מארכס, וכן המשנה שלו על האדם, במא־טריאליזם דיאלקטי ובתפיסה חמר־נית כל הדתיסטורית.

אפשר כיום לפקפק, אם הביתוח של מארכס ואם ההתהכלות שלו הם באמת מדעיים, כפי שהוא טוען, ואפילו לקבוע שאינם, למעשה, יותר מביתוח הגיוני או מחיקש הגיוני. אך גם אם נסכמה קביעה זו, אין בה כדי לגרוע משקל משנתו של מארכס, שבאה, באמצע המאה ה־19, לגרום מיתוסים מסוימים, אשר הפכו אל־ה־רוב כיסוי לצביעות, ולגרוע אור של אמיתות שהפולם לא־רצה לזר־דות בזן. אם נרצה ואם נמאן, ה־עולם לאחר מארכס שוב אינו כפי שהיה לפניו: הוא קרע את המס־כה מעל פרצופה המסואב של ה־מציאות.

עם זה השוב לציין שכשחקר מארכס את האבולוציה של האר־שות, שימשו לו בחכרח כנקודת־מוצא הנתונים הכלכליים שהיו קיי־מים בשלב שאליו הגיעה החברה בזמנו. היה זה השלב של צורה מסוימת של הקאפיטליזם שזה לא כבר מיאשא את השורדים האחרו־נים של השיטה הפיאודאלית, הר־בגבות הדתיות שבנה מארכס, וכן המשנה שלו על האדם, במא־טריאליזם דיאלקטי ובתפיסה חמר־נית כל הדתיסטורית.

אפשר כיום לפקפק, אם הביתוח של מארכס ואם ההתהכלות שלו הם באמת מדעיים, כפי שהוא טוען, ואפילו לקבוע שאינם, למעשה, יותר מביתוח

מרסל ינקו

מוזיאון תל־אביב

רסל ינקו, הצייר הפורה המתוק לגבורה. קיבר בספר מפפלים ה„דאדא" בציריך. בראשית ה ,יצר לפעילותו בארץ ב„אגודת הדשים" ובי„ציר־הדר". הנחלת ויאון פרחה רבות בתכנת הצ ר רטרוספקטיבית זו, המבקשת ם פאנורמה רחבה של יצירתו ראת „הדשים" ואת מקורות צ סגנונו האישי ביטי הדאדא. בפ ההצרוכה פרטה קטנה המוקדשת עה זו. שבה ניתן לראות כמה זות של הגם דיכטר, ביוני גרוס, דיקס, מאן ראי, זאן ארפ ים. אין הפינה מוגיטרת. כמר ליצג את ההנחה רבת־הרגים חונים, אז יש בה כדי להדגיש את מו של ינקו במעגל הכולל של ותה.

קו היה, בידוע, בראבינו הדאדא יך ביטי „קאבארט וולטר" של באל ב־1916. לפם נקלע בחיר ספחדנו לארלסקווהה בציר זה. פם חברו המפורר טרסטאן ה. הוא היה פעיל ביותר בארגר המטורפים שנצרכו שם, ומאר יותר — בגלרה דאדא בציריך. מסיבות אפריקאיות. ציר חס ת התשתתף בכתב העת „דאדא". המן הלכה והפכה דאדא מת ר ספרותית בעיקרה לתנועה אכ ר, ביחוד לאחר שנוהבה כרכזי בציריך (מאן דאי, מרסל ק, פיקאביה), בברלין (גרוס, ה ן, באדר), בהאנובר (שוויטרס) ן (מבס ארנסם), בפאריס. ב שוב עבר כתר המנהיגות לידי רים הבשוודים. כיבראשם כאן צורה ואנדרה ברטון. אך חנים הרבים הביאו בסופו של ל„קבורת דאדא" בראשית שנות הלך־הרוח של דאדא מצא ה בפוקוסות שונים. באיטליה הוא לב בהמשך פעילותם של הפר סטים, וכן ברוסיה. בהולנד, בס ובהונגריה. בכל נוגה זה, הפר בשפורדיות הפגנות. כתביית יפסטים רבניים, נפלטה בדרת בדיקת איכותו וסגנונו של ה דאדא לא היתה תנועה בעלת ; ציורי מסוים. „האבנות היא הכרין דישאן, בתציגו, יחד עם ראי ופיקאביה, כלים ודרך הר ות ומחשבה אבנותית חדשים לר ן. נראה שבבחינה ראית הדאדא דת־המפנה בהתפתחות האמנות מלכותיה לימינו עולה ערכה של הצה הגרי־יודקיה על אחיותה ה פיות. באירופה ניכרה, לסרות ן, היאחזות חזקה יותר במסורת דיות הארוכה.

אין צורך לנסות לסבוא מכנה תף ציורי בין כל אנשי דאדא. ור שהם לא שאפו לכך, אלא ביק לנער את האמנות מהדפוסים הק ם ולפנות את הששה לחיותצרותן תרבות ואסתטיקה חדשות. כל מהדאדאיסטים שיתה לעצמו ר־ניטוים משלו. שמבנו מפה בר הימים סגנונו הארשי. אולם ב לה ניתן להבחין בשלושה כיוונים חים את דרך־מחשבתם הביצורית. חבה זו, יפה גם לציורי המוקד של ינקו: א. ההשפעה העקיפה הקובים, שהיה אולי האידע אפטסי העיקרי של הציור בראר : האמה. המתבטא אצל רוב אנ דאדא בנטייה לגיאומטריות. ל ך חדיף ולסטיליזאציה של דמ האבריקטים בטבע; לביטוי ם יסוי הטרגבבן השמעות של ה ם הפרמיטיבי וציור הילד שאי ם להדגשת הגלת־מיטיות. ב. הנטי ה לציור מופשט ולהשתחררות מ בייקט (אין לשכוח שב־1916 הזה ם המופשט עובדה קיימת). ג. אפשה לגילוים ולגיסוים בסכנר ל ובמטרים חדשים ובצורות־כר ה ההוגות מולכטיקון האמנותי ה כל.

מחוצ זה שייכים הגבליים הצב יים בבכם על בד הקולאדים. ם השלב הדאראיסטי המובהק בפ תו של ינקו. אלה עבודות מופ ת ברובן. עיקרן בחיתוך גיאר ר חריף הד־זחיה של הצורות, צשות על־ידי קווי־מיתאר שחו הסים מהם. הבדלי הגבה ב ם הבדלי ההחור בקולאד מהם. צוגות נטה לעידון בהיר וכמעט ר בעבודות אלה. שנצרבו בין 1916 19. הן אולי מהרפוגנות ביותר ת ינקו. מצויה בהן שמחת ה

מרסל ינקו: מבעוד (מבליט נבט צבעוני)

יעקב אבי־נתן

גלריה 220, תל־אביב

אבינתן הוא צייר נאיבי המציר קיסמי אינטרייר אורנאמנטאלי: כסא, שולחן, תריס וחלון. רוב הע בודות אינן חורגות מהציור הנא־ ב, המקובל הפופולרי מאז ראשית המאה. המפגין את מאמצי האמן ל־ תאר את הטבע כמות שהוא, אך ללא הידע והיכולת הדרושים לתיאור כזה. לפעמים הוא מנסה כחו בקסמי ע בודה מתוחכמת עם צבע תעתי ומ שיכות־מכחול חופשיות, ואז בולט כשלונו. אך בכל־זאת ראויה התע רוכה לתשומת־לב בשל גילויים מפ תיעים פה־ושם בחיתוך קומפוזצ יוני נועז, וביחוד, בגלל ההעזה ה עצמה הצבעונית, המתגלית בחלק מציורים המקרבת אותם, במתכ ון אז במקרה, לחתום קפלאקאטיות בעמוד ה.

בעולם הספרות והאמנות

יהודי מנוחין על עצמו ועל העולם

בספרו „נושא עם ואריאציות" מר תב הכבר המהולל יהודי מנוחין: „הפריבילגיה המיוחדת של האדם היא לחלך על שתים ולא על ארבע ועל כן הוא יכול למתח ידיו כלפי ש מיים. התנבדותו זו של כוח־המכובד, על מחבב ועל גובה היא מוותית לגניגה בכיגוד". זה שלוי להישמע כמו מענגוד של פאנגלוס. המורה חזקן של קאנדיד, מיבורו של חלטר. כשהוא מסביר לתלמידו שלקיומם של משקפים יש הצדקה קוסמית. ש הרי האף נועד לתמוך בהם. בעל־ ראת. אין יהודי מנוחין מתכוון לס ען שהגיגתו בכיגור היא שיא וחב לית הקיום האנושי. אדרבא. מעל תם הבדולה של המסות המקוצרות בכרך „נוכא עם ואריאציות" (הוצ. „מסיון אבד דיי") היא הנשמת הרי חבה להפליא של הגבעליוחן של מ נוחין. הכינוי תופס בהו. כמובן. מקום מרכזי. אך הוא מתחלב ב„מבנ הדברים" ולא לו מוקדש הספר. יש להזכיר עם־ראת שזמרמה לפני הר פעת ספר זה יצא ספרו של מנוחין „הכיגור", מעל שיטה „ציגורים" ה מוקדמים לכיגור בלבד.

ב„נושא עם ואריאציה" אנו פוג שים את מנוחין הומה־הדעת בצב יינים גלובאליים שונים ואנו כתוחי פים־לעמקי בחומים השונים של הזוויה. „אני קוזנוסס כמו יסו דמוקרט כמו לינקולן, מונארכיסט כמו המלך אסוקה, רפוליקני כמו ולהלם סל. הישוקרט כמו סטה־ שפסע: הוא מבקש למצוא את הטוב ביותר בכל תוספה.

כמו כן נפרשות לפני הקורא פר שות. קטעים מהיגי של מנוחין. מדי כרת הומצתו בגיל 11 ב־קארנגי הול, שהיפנתה אליו מיד את אוז חזוקודים ושבו יפמוד מאז ועד זילום. הוא מוכיח בהסטאלגיה את בית אביו, נחכר בגיבנים החסידים שה יה אביו מזמר. הוא מספר על מסעו לפאריס בחברת שתי אחיותיו הקס נות המפרכה ויאלמה לשמוע את ג'ורג' אנסקו.

ערקי הספר הם ארבעה: „מוסר קה", „חוגך", „הכיבוד" ו„ריטוגה אידוגה והגלם". בין אהבותיו הב גיר בסגנון ציורו הייפן. חבר נחלק במערכת צבעונית ותעקפנית של קווים שחודים חדי־חודים. כשהבצע הפכור ההכה נזרק בהופעיות ומעצב את הגופים והדמויות המסוגננים.

ינקו בא לארץ כאמן בשל. בעל שם בין־לאומי. מרצו ואישיותו הש עיר רבות על אפני הארץ הקטנה המנותקת מהעולם הגדול. ב־1942 כבר קיים תערוכה במוזיאון תל־ אביב. מאחר יוחר היה בין מיסדי „אוסקים חדשים" ובין הלהטים ה בולטים למודרניזאציה של הציור ה ישראלי. הוא הרצה, לימד והציג ר בות, ובראשית שנות ה־50 יסד את כפר האמנים „עין־הוד", הקוטה יו מסמלת גם את חזרתו למופטה. ה פינוראטיביות הולכת ומיטשטשת ב תהליכי ההפשטה. הנוזאים החב ר תיים מפנים מקום למוטיבים אר שיים יותר. ביוריו אלה, מסוף שנות ה־50 ועד היום, מפעילים את הכב גנון הינקואי הטיפוסי של משוקע קונטור־כהה, ומעידים על קו־הוטפת חוזנו הישיר מימי הדאדא. הבדים הקטנים שלו עמוסי צבע ורבי אירוד עים צורניים הדהוסים בהם. מורב שת בהם תוקפנות וספונטאניות ר עכורדיות כבהה. אחידתם שומרת ר מדגישה את נטיתו הטבעית לאכס פרסיביות. בשנים האחרונות הוא הר זר גם לאהבתו הישנה — התבלים. א לא שעכשיו אלו תבלים נקי־צורה מלוטשי־קו וצשויים אלוכיגים כמו היה. בעבודות אלה מתגלה שורנו של ינקו כארכיטקט של מערכות צר רגות מושטות. שהקצב ויחסי ה בטלין ביניהן הם התוכן האמנותי העיקרי, הטפטיקו. לאחר הכול, מאז דאדא.

מה נותר מדמארכסיזם?

(סוף מעמוד 18)

ניים בחלים תחת הגל המארכסיזם, האידיאולוגיה צמחה לא עמדה ברוב חלקיה במבחן הזמן. האכזבות ה גדולות ביותר באו בארצות שבהן המשנה המארכסיסטית חוגנה את בב חונה, לפחות כלפי חוץ: קשה לומר שאותה הפילוסופיה משמשת גר לרגלי הדיאלקטיקנים של מוסקבה, בלגראד, פקין, האבאנה... לכל ה ניסויים הללו יש, עם זה, קו משו תף: קשה להבחין בסיבת האידיאי של המשנה המארכסיסטית לבניין ה סוציאליזם. נמצרב, רק „גודאדיה ישנה" מקבלת את המארכסיזם בי מקשה אחת מקראית הפרק „אלה השבאל הזדע ורקעו ודחבנ" בספ רו של לבנסטין אפשר להקיל שאצל הדור הצעיר העניין שוצא מוצא בסוציאליזם אינו עולה תמיד בקנה אחד עם בשנה של המאה ה־19. שראוה אל עצמה משיחית ומדעית כאחד.

אנו חיים עתה בתקופה שהיא מעבר למארכסיזם, כיון שהמדעים התקדמו הרבה והחברות האנושיות אינן אלו שהיו קיימות לפני למע לה מכאה שנים, והשינויים שהביאו צימון המהפכות התעשייתיות הם הרבה יותר איכותיים מכמותיים מהשפיעו ומשפיעים יותר על המיב נים החברתיים מאשר על הייצור.

אי־התאמתן של התחזיות ה מארכסיסטיות היא בולטת ביותר: לא באה לעולם התרשות גוברת והולכת: אין מעמד־הפרולים מצוין בשהר הסבע בנגשם; לא הת קים הקאפיטאליזם תחת „משא ה סתירות הפנימיות שבו. השנה שבו צריך היה „המשיח" לבוא כבר חלפה ושוב אין אדם מחכה בציצות לשל טונה של „מלכות־החירות האמיתית", בביטויו של מארכס. המארכסיזם אינו יכול לספק לנו בוזקה כלשהי מרצי להכרת הכלכלה החברה ב תקופתנו.

בעולם הספרות והאמנות

אשכבה (ג)

ברשימתנו הקודמת עקבנו אחרי הגלגול של לשון „אשכבתא" של ה בבלי אל ספרות ההלכה של ימי הבינים — ומשם אל לשוננו ה חדשה. הפלינו שהמשמע הקרוב ל ענין „הספד" יש לו על מה לסמוך. שהצורה המקובלת היא דווקא ב יבורות („השכבה"), ושהשימוש כ נראה נשאר מוגבל לתומי עדות וארצות ולא משם בכלל ישראל.

טור הלשון

נקודה אחרונה זו בראית חשובה. אילו היה מדובר. בביטוי המצוגן הישב במינות כלל־ישראל, לא היה קורה לדעתי מה שקרה. ואילו ב מצב שנוצר בהעדר לשון „אשכבה" למציין מונח פנוי. מצד הצבורות ה חדשה בכללותה לא היה שימוש ברור למונח. ואם היה מקצת שי מוש בצורת „השכבה" כמו שראינו, הרי הגלגול „אשכבה" היה פנוי.

„מצאנו אופרים, שלשון „אשכבה" אמנם יש לו שרשים עמוקים, אבל לעצם הצורה לא היה תפקיד — ובגראה אף לא תקדים צורני מדר יק. זאת אפנא הסיבה, כי בשעה שביקשו לבסא בלשון דורנו ענין „הפילה למת" שלא לפי מנהגי ישר ראל, עלה הזוקא לשון „אשכבה", שהרי לא היה כאן שום קונפליקט ר„מנהגי־דתי עם מונח הצמוד בפולם הנוצרי, „אשכבה" נהפך למונח כבוד — אבל דווקא לשאינם בני ברית. ומכאן לבאורה הצדקה לאר תה הרגשת תימהון שממנה נבעה השאלה שלפנינו.

ליתר דיוק: בלי משים נוצרה כאן הבחנה: „אשכבתיה דדב" הוא ענין של המקורות; „השכבה" יש לו שימוש צדוני בישראל; „אשכבה" יו הד לשארם בני ברית. לכן, בכל פעם שהתעורר הצורך לבסא ענין הנוגע למנהגי אבל משל האומות נמצא דווקא לשון „אשכבה" מתאים. כך, על דרך משל, ביקש מי ש ביקש לבסא בעברית את המונח „קטאפלק" — וגם הוא ענין הנוגע למנהגי זרים. זכך נוצר לנו ב עברית „בסת אשכבה". וכך קיבל „הפילת אשכבה" גון של מקם נוצרי דווקא — אז גם מקם דתי של דתות אחרות — להבדיל מישראל.

חזרנו לנקודת המוצא. אתה הב חנ השהכפדנו עליה היא דקה מאד. איני משתכנע, שלאורך זמן לא יח ערבבו עלינו „השכבה" ו„אשכבה" כמו במקרים רבים אחרים, ואיני נוטה לתלות בהתחנה זו הב חני ענין חמורים. לעת עתה יש עדיין שימוש ב„השכבה" אצל מקצת הדתות — וביחוד של אותן שימוש אין לפגום. ואלו משום צד לא יתוח יב, שבהתין בין צורות שונות של מקסים, ושהעברית תיחד מונח חזוקה למקם לא־יהודי. *השאלה שעמדה* לפנינו היתה, מה שם נקרא לאותה מערכת מקסיו שהיא עוברת את המקובל בלתיה ו„הספד". אם כתי בקש כאן מונח, הרי אין שום צורך בדיוקי דיוקים והבחנות מלאכו תיות. כיון שהמציאות הביאה למה שהביאה, הרי השימוש בלשון „אש כבה" נראה כתאים ואין בו פגם. יש אסמכתה מצד המקורות ויש שימוש למעשה — ואין מקום להמ צאת מונחים נוספים ולהבחנות ש אינן מתבקשות.

הלאחר שכלגו נזכה אך ורק ל בשורות טובות ונחמות. אבל אם יקרה, חלילה, שיוד עלינו אבל, הרי לשון „אשכבה" אין בו פגם, ויפה להשתמש בו במסגרת הגבלות שי ותחויבו.

משה גושן־גוטשטיין

עורך המדור עונה על שאלות קוראים בעניות לשון שיש בהן ענין לכלל. את השאלות יש להפנות ל מקבר „טור הלשון", מערכת „הארץ", ת.ד. 233, תל־אביב.

ספר מוצלח של לא־יוצלח

אנדרה הזיראון הפה בין אנשי הבילים של החנוכה הסוציאליסטית שנון ורקע פעילותה האינטנסיבית ביותר הא פאריס של שנות העש ריס. הוא היה חבר למסיבות, לבר לרים ולכינוסים של הסוציאליסטים — אנדרה ברטון, פול אלואר לואי אראגון ועוד — אך לא היה פעיל כמיר אז בסוציאל — בקיצור: מער לם לא גילה כשרונות־יצירה כלשהם. אף הייצאו לו מוניטין בבעל־שיחה ואיש־חברה מקסים. הסוציאליסטים אף שינו בחצי שחוק שתוסר־כשרו נו הגבוה הוא בבחינת הצלחה סוד יאליסטית.

עוה כאשר מרבית חבריה כבר איטם בחיים האחר המפורסים של הסוציאליזם כבר חולו להזהיר באזר רה של פאריס — הוציא אנדרה הזיראון זה ספר זכרונות על תקו פת הסוציאליזם, שהוא אולי הספר ה בעצינ ביותר שנכתב על תקופה זו מעולם. הם הספר „הסוכנים ללא הסכמה" ופל עטיפתו יש ציור של מאן ראי, מן המעטים שבין צרי התקופה שנשארו בחיים. הזיראון מתגלה בספר כאדם בלום של אנר קדטות: דיפורים רציניים על גדולי הסוציאליזם — במשך שנים לא זזה יד ביד ברטון וארגון, אלואר היה ומעל לכול הוא אהב חירות ראת אשתו, דיאנה.

(„ניו־יורק טיימס בוק רביו")

רוב־גרייה חדש

„הכנית מהפכה בניו־יורק" הוא ספרו החדשי של אלן רוב־גרייה, הראשי נושאי־דברו של „הרומאן ה חדש" בצרפת. רוב־גרייה כתב במ שך עשרים שנות־פעילותו, מלבד ה רומאנים, כמה מסות מצוינות — הגירות ומובנות כמל „שהרומאנים ש"ל סבוכים וקשים־להבנה — ויצר כמה מרשים. הראשון בהם „אשתקד במארינבאד" הוא האופייני לו ביו תר ויש הרואים בו את יצירתו ה טובה ביותר. לאחר שכופים בו אין יודעים אם לא היה זה תלום. יותר, כבחזמה מטרתו של הביסאר־הסוריס טן. אמצעי המיזים הזה, הקולנע, קרובים מאוד לרוחו של רוב־גרייה והוא מנסה להעביר כמה מעקרונותיו גם לרומאנים שלו.

„הכנית למהפכה בניו־יורק" הוא שוב, כמו הרומאנים הקודמים של רוב־גרייה, סיפור על אירועים היצו ריאליים. זהו ספר־סרט, בעל חוקיות משונה וסבוכה ובעל משמעות־שאי נה־משמעות.

„ליתר דיוק: בלי משים נוצרה כאן הבחנה: „אשכבתיה דדב" הוא ענין של המקורות; „השכבה" יש לו שימוש צדוני בישראל; „אשכבה" יו הד לשארם בני ברית. לכן, בכל פעם שהתעורר הצורך לבסא ענין הנוגע למנהגי אבל משל האומות נמצא דווקא לשון „אשכבה" מתאים. כך, על דרך משל, ביקש מי ש ביקש לבסא בעברית את המונח „קטאפלק" — וגם הוא ענין הנוגע למנהגי זרים. זכך נוצר לנו ב עברית „בסת אשכבה". וכך קיבל „הפילת אשכבה" גון של מקם נוצרי דווקא — אז גם מקם דתי של דתות אחרות — להבדיל מישראל.

חזרנו לנקודת המוצא. אתה הב חנ השהכפדנו עליה היא דקה מאד. איני משתכנע, שלאורך זמן לא יח ערבבו עלינו „השכבה" ו„אשכבה" כמו במקרים רבים אחרים, ואיני נוטה לתלות בהתחנה זו הב חני ענין חמורים. לעת עתה יש עדיין שימוש ב„השכבה" אצל מקצת הדתות — וביחוד של אותן שימוש אין לפגום. ואלו משום צד לא יתוח יב, שבהתין בין צורות שונות של מקסים, ושהעברית תיחד מונח חזוקה למקם לא־יהודי. *השאלה שעמדה* לפנינו היתה, מה שם נקרא לאותה מערכת מקסיו שהיא עוברת את המקובל בלתיה ו„הספד". אם כתי בקש כאן מונח, הרי אין שום צורך בדיוקי דיוקים והבחנות מלאכו תיות. כיון שהמציאות הביאה למה שהביאה, הרי השימוש בלשון „אש כבה" נראה כתאים ואין בו פגם. יש אסמכתה מצד המקורות ויש שימוש למעשה — ואין מקום להמ צאת מונחים נוספים ולהבחנות ש אינן מתבקשות.

הלאחר שכלגו נזכה אך ורק ל בשורות טובות ונחמות. אבל אם יקרה, חלילה, שיוד עלינו אבל, הרי לשון „אשכבה" אין בו פגם, ויפה להשתמש בו במסגרת הגבלות שי ותחויבו.

משה גושן־גוטשטיין

עורך המדור עונה על שאלות קוראים בעניות לשון שיש בהן ענין לכלל. את השאלות יש להפנות ל מקבר „טור הלשון", מערכת „הארץ", ת.ד. 233, תל־אביב.

יורם ברטנובסקי

סולז'יניצין – ומוסר העוגיות

פול ואלארי כתב פעם שלפולם לא יוכל לכתוב רומאן, שכן לא תצאנה מתחת עטו מלים כמו: „המארקיזה עזבה את הבית בחמש".

משונה קצת מתי נזכרתי במשפט זה: בשעה קריאה ב„אוגוסט 1914" של סולז'יניצין. קראתי בשעתו את שני ספריו הגדולים הקודמים של סולז'יניצין — והחלטתי לא לכתוב עליו לעולם מלה. מדוע? כי... ראיתי בברור שהספרים הללו נכתבו מתוך אתוס סוג של אומץ־לב שנראה לי — שהכרתיותו נראית לי — בכשכון ב יותר בשביל אמן: אומץ־לב אזרחי. מבחינה „אמנותית" אני מעריץ אומץ־לב אזרחי יותר מאומץ־לב אמנותי. מבחינה (לא חשוב מאיזו בחינה — כי, בעצם, גם מבחינה „אבסולוטית) אני רואה יותר־מדי־סוב ששני סוגי אומץ־לב אלו־לאינם שלכים יד ביד — להיפך, הם הולכים בכיוונים מנוגדים. שר לאנטינומיה זו בין שני סוגי אומץ־לב- (שרק תיאמלה קיצונית יכולה לסבור שהוא בלתי־ניתן־לזלוקה) אך מפחד להתמודד עמה, נמנעתי לא רק לכתוב על הרומאנים הללו, אלא כמעט גם להשוב עליהם.

„במדור הראשון" ו„אגף הסרטן" אפילו ריתקה אותי פה־ושם, אך... חפשי לעולם לא יבין אסיר, כאושר לא יבין אמלל, עשיר לא יבין עני — לערות הכול, זאת אמת פשוטה ונגולה. הרומנים אפשריים על הנדדים הסערתיים־אסתטיים של סולז'יניצין דומים היו בעיני חמד־קצת ל„שאבלו עוגיות" מתוך המעטה, על מרי אנטואנט. העוגיות הללו של המלכה קלת־הראש...

„המארקיזה עזבה את הבית בחמש".

פול ואלארי — האיש המורי הזה שאינו מרפה ממני כבר זמן רב. שאיפי — שא היכולת, שיא האינטלקט. בו לעיאים אפש ריים (לכתוב יפה, לכתוב רומאן קריא, שבו המארקיזה עוזבת וכו'). הערצה לשיאים בלתי־אפשריים. רק את הבלתי־אפשרי אהב, כלומר: הם הזה מאהבה בלא־כלום.

ואלארי־וסולז'יניצין — שתי תופעות־איריאות כמו עתוך שיריו של קליבנג: „מורה הוא מורה ומערב הוא מערב ויחולם לא יתפגשו". ואני, הקורא ב„אוגוסט 14", חנני לפחע נקרדתי־הפגישה הזאת, עלי עומד להעיד הקרב הזה בין כוחה ומערב, ואי אפשרד לשאת בתוצאותיו, איכשהו.

„אוגוסט 14" הוא מצין אקורד מקביל ל„מלחמה ושלום", לפי הכניתו המוזהרת של מתורגן. זהו רומאן — חלק ראשון של סדרה ארוכה — היסטוריוסופי־אפי. הרעיון הכללי שלו הוא בחינת ואריאציה על היסטוריוסופיה של טולסטוי. בברך התעוררות „פרסי נובל 1970" מצויה התבנית הבאה של הרומאן, שאת כתי בתו יחול כמה ימים לפני קבלת פרס נובל: „יש פיתון לפצוא גומה בבטחונו של טולסטוי שלא הגגראלים הם שמובלים את הבאבות, לא ביד־רבי־חובלים נתונים גורלותיהן של אנות, לא בכוחם של מצביאים ומשיאים לכוון בשלטון — אד מאתנו הכיתה פעמים רבות מדי כמה מוטעית היתה, הפיסה של טולסטוי".

מה היה אומר ואלארי על „אוגוסט 1914"? אפשר לנות על כך, לאחר ספקולאציה מסוימת.

ואלארי היה תופעה יוצאת־דופן בספרות הצרפתית — זו זהו יוצא־מן־הכלל מסוג אלה הבעירים על הכלל. הוא מחוזה, כסופו של דבר, חוצר סיפורי של אהבת האינטלקט הצרפתית, ואמסנ סיות מרחיקת־הלכת, הצידון הקיצוני. הוא עוסד רחוק יותר באותה השורה, שבה עמד, למשל, פלובר — האיש שהיה קדיש חודשים לכתיבתו של משפט אחד, עבד גרצע למצוון נקיונך. לאסתטיקה מושלמת (ואלארי הזדהה עם פולחן האסתטיקן של פלובר, ר' מסתו „פיתויו של פלובר הקדוש").

עכשיו — יש לנו־צדות על דעתו של פלובר על „מלחמה ושלום". קטעים מסרטים גרמו לו „לשאוג מתוזחה" — אבל סך־הכול ראה ברומאן זה מין כשלון מיוחד־במינו. מחברו רב־הכישרון הוא חסר ביקורת עצמית, הוא מין גניוס מבצי־פרצ. se !" répète ! Et il philosophise !" (במכתב לטורגנייב). דבה לעבודה זו היתה עמדת צדפתים רבים כלפי טולסטוי וספרותה של רוסיה — הם ראו בהם, למרבה, גילוטי כשרון גדול אך פראי וחב־ תרבות, ולמיתרו: יצירות אנטי־אסתטיות וחשלונות אמנותיו. כנקודה־ראות „אסתטית" כזאת בישלו את הסערה הרוסית אנכם כמו צורא מאונד ות. ס. אליות, בנקודת־ראות כזאת מבטל הים נאבוקוב „יהר מערבי מאנשי־מערב", את דוסטויבסקי.

אם פלובר מחבר־הרומאנים ראה כך את „מלחמה ושלום" - איך היה רואה את „אוגוסט 1914" ואלארי שהגיע למצב שבו ג לרומאנים בכלל ואפילו את פלובר אהב בשל עמדתו האסתטי: — „פלובר הקדוש" — ולא בשל הרומאנים שלו? הרי ספרו ש סולז'יניצין הוא כאמור ואריאציה על „מלחמה ושלום".

„הוא חוזר על עצמו" הוא מתפלסף, קרא: מתחכם, מעמיד פנים. ואלארי היה רואה את סולז'יניצין כמשלון כמול. לא זו בלבו שהוא „חוזר על עצמו" — הוא גם חוזר על הישג שכבר הושג לפני כמאה שנים: כלום יש בשולחן־ערוך של ואלארי פשע חמור יותר נגד האמנות.

בשביל ואלארי התיאוריה היתה חשובה ומכול. הפרקטיקה, הבצוע, לא נחשבו כלל. הספרות שבאה אחריו — ללא זיקה ביחודות אליו דווקא, כי הוא היה כאמור מין „רוח התקופה" — היתה תוצאה ישירה של הלך־רוחות זה. „הרומאן החדש", אותו תוצר מוזר שאלף אפולוגטים לא־יצליחו לכסות על האמת המשר סה האחת על־אודותיו: הוא בלתי־נחוץ, הוא כמעט בלתי־קריא, אפילו במיסבו. יוצרים אותו אנשים בעלי אינטלקטים מוזהרים — התיאוריה של רוב־גרייה, המסמת מ„שיל בוטר הן הגיגון של הגות ושל כתיבה מעולה. אלה אמני התיאוריה. התיאוריה הזאת מתגמדת שעה שהם חשים — חובה: צורך! — לממש אותה ב רומאנים. התיאוריות הללו גדולות מכל אפשרות ביצוע. ואלארי ידע זאת, הם אינם רוצים לקבל זאת. וכאלה הם פני הבדים בתחומי אמנות אחרים: התיאוריות של מארסל דישאן, של הצייר רים הקונצפטואלים — אי אפשר שלא להבחין בברק שלהם, בגניוס שלהם. אבל — לבצע את התיאוריות הללו? הביצועים הם סרחי־העודף. המוסיקה: שסוקהאוזן, קייג'... המצאות, הברקות, הפתעות, התרחשויות. „המוסיקה של קייג' יכולה היתה גם לא להיכתב, אין בה.כל צורך" — אומר ורג'יל הומפסון, המלחין המבקר המוסיקלי, ידידו של קייג' ומעריץ גדול של האינטלקט שלו.

האם זה טוב או רע? שטות היא לחשוב בקטיגוריות אלה, אך אם כבר מוכרחים לחשוב בהן — דומני שזה טוב. קודם־כול, אין ברירה אחרת, כל צעד אחר הוא של שיבה לאחור ואי אפשר „להמליץ" על שיבה לאחור. כמובן, זה גם רע — אפשר היה לומר שזה הסוף אלמלא ניתנו לעתים קרובות מדי את סופה של האמנות הספרות (ואלארי היה בין אלה שניבאו להן סוף קרוב) — האמנות ניצחה את כל נבואות הצם.

התיאוריה המערבית, האמנות שאינה רוצה לשוב לאחור — הפראקטיקה הרוסית, השבה לאחור במודע. הריאקציוניות האמנותית של סולז'יניצין. ברור: היה לו למה לחזור, אך זה אינו ממין המצוה. „למה לחזור" היה גם לרובגרייה הלבוטר. אין הם רוצים לחזור, אפילו שכל צעד קדימה הוא צעד לעבר החומה. הם משקיפים על חורה כעל פשע — ומי יכול להתעלם מן הדיוקאיות הנואשת של ההסקפה הזאת.

בעיית המרחר של האמנות, בעיית היחס בין האסתיטיקה ה אתיקה היא מהמבוכות, הצדיגות המרכזיות שבבעיות. באנטי־ גניזים העמוק של הסוחים הבחין אפלטון כשביקש לגרש מתוך המדינה האידיאלית שלו את המשוררים. בטלה הבאה הי־ה ימי אוסקר ווילד, ניגשה — הילך קסם הרציון בדבר ויתנה של האמנות בלתי־מוסרית בשבים מחתה. קסם ראינה. האמן „האמור ליסס" הוא דמות מרכזית בציוריותם של סופרים כמוסם מאן וכאנדרה ליד. ולפני שנים אחדות — אחרי כל המלחמות — הדה ו.ג. אדון, שאין לחשוד בו בזוקה כלשהי לפאשיזם, ש„הד־ משוררים אהבים מראות של דם ומלמוה" (הרי בהכללה זו כלול הוא עצמו — איזה אומץ־לב! פחד!).

למול כל אלה — היכן ניצב סולז'יניצין? בשהה בכלל לחשוב על כך? מטונה — בלתי־אפשרי — לחשוב על סולז'יניצין ההוגה בבעיות אי־מוסריותה של האמנות, שלא לדבר על הדיה גוסה לן של אדם. אסור לו. המוסר רב־הנפתולים של טולסטוי הוא מפשני להדהים למול הנפתולים של סולז'יניצין. הוא מדבר אל אדם בכל־זאת, באיזשהו מקום?... איני יודע, איני יודע).

כתבים לעורך

„דת ומדע במחשבת הדור"

(סוף מעמוד 18)

ד. יהיו אלה בצדדים קדימה, כי ת הנשמה הכולם שבו אנו חיים. גם אז יהיה האדם רחוק מאוד נת הכול.

ואלה הנקבת ביותר הגיבבת האדם היא: האם הוא צריך ן עצמו כאשראי לעצמו ולהש לטם כך בכל אותם הכחדות מים בו, אי שפליו להכלים מכוחו. עם „האחליה האיכות" היחיה בהערכת קיומו ולע ק לזבר אחד: השגת האל דע הבורא? התשובה שנתנו לנו לומרינו כמליצה בפנינו מנ ת הדין ונאמן לעצמנו את ה ז שלעולם לא נוכל להגיב את קים באמת. כלא כאשליות הר ואילו אנו מאמצים לעצמנו אחרת. שגם היא פרי ניסוחו הדב זילבר: „הפערבולה ה מאגרשות כרוייה בה זה לעבר 50 שנה. אף לה הבינו מסלה. תראות היסטוריה. היא אינה אלה אחת קטנה בשרשרת האר של התפתחות האנושית. דר ל היסטוריה אינה בקו יכר. ם שבור. ינגאני. כרוכן. נ התקדמות התקדמות ונסיגה. ן הגזרות הבחירת של החיים. אגרטיה של „האחר הקוסמי" ה את האדם לקראת ייעודו ה. אין אנו יודעים כזה. „יי אחרון" של האדם. בה „סומד הם הכוחות הבסגים בו. אירב — אחד הגאונים החיבורים שהאנושות הברכה בהם — ם כבנדים דלים. אבל הם נים המכסירים שבהם ניתן שמוה בכל הדרות להיאבק, הגדרת הבחירות של החיים. גכים את מיטב החלוטות וחי ת של „האון האדם".

ודע יהודה מוסרן

*

ר. ליברבן („הרבות וספרות", ן כעלה את הספק של „בר־ נר. „האם אינני מסחיתים ב ובמבטנו של כח אדיר זה. קנו לו אמונה־דת אנושיות יותר. לפנות דעתו. תפיסה זו הנה הבאה הבאה הבנרים. ובבקל לגלות עקבותה בהגיגי אנשים פים קדמונים שהכירו (בדור לחם) בהכרת מציאותו של בר לם. גדרותו האדיקטיפית ואפ אלוה הגבורה.

כי אנחנו יכולים לא הנעלמו ה זה. אבל מחלצות נאות לה

ורומסות אל בטרונה. ובהתחדרות עמה שולב הסבר מתאים לפי הפסר קים: „רם על כל גוים ה' על השמים כבודו — מי כה' אלקינו המגביהי לשבת המשפלי לראות בשמים ובי ארץ" (תהלים, קי"ג ד־ו"). רבי שניאור זלמן מלאדי (בעל „התניא") בבהיר בפסוקים אלו התגלמות של יתי הסתכלויות מנוגדות על הבורא. כפי שהוא מצטייר בעיני כל גדים וכפי שהוא „ה' אלקינו": אותו ה עולם מרגיש שהבורא פוסק בדברים הנמדדים ברוחו של עולם (על ה שים כבודו). „קובע הוקי מבע כה מופלאים... יוצר ומכלה ללא הרף" ואין לו עניין „אם בן־המחנה זצ"... שוכר אי אינו שוכר על מדבה חוקים מסוימת באורח־חיי" (בסנגר ון של מר ר"ל). אך גישתו אל „ה' אלקינו" היא מעבריה יהוד ומגיחה מבחינתם מבחר־עליון זה. ופוטקת „הבשפלי לראות בשמים ובארץ". כאף ההתפעלות ב ב ים ובהר ונות היקום כולו. על מסדי הזמן הי מרחב הצמיחים אבר בו, גם זאת לתפילה תיכוב לבורא. אשר עלי כן לא תהא הבהבנו על האינמר סים הספציפיים ביש לבחר עליון זה באורח־חיין של האדם גדולה מאבר הבהיתנו של שאותו בורא. אשר „לי גדולנו אין חקר". מתפסק „הבעבר צורת אביגיה אחת לכשנה ה' מר דור הרם מלאדי בדרוסים לרה. — ד־שאביר הרכ"ג, צמ' דל"ז — ר

ניתן להשתות זאת לביאור אותו ה פסוק עיי הרב רנ"ג שפירא מקראקא (המאה ה־16) בספרו „מגלה עמוקות" (לבוב, תקנ"ז) דרוש לתצה"ם).

לדעת מר ליברמן מבוסמת תפוטה זו לא פחות מאשר הרציון שהכוח הפליון אכן מתפסק ב„קטנות" ומק דיש תשומת־לב למעשי בני־האדם. אך יודשת לי לשלב גם בנקודה זו את דעת החסידות על השוני שבין תפיסות מנוגדות אלו. ובדרשת הפ סוק „כי הלל רשע על תאות נפשו" (תהלים י, ג) מבאיים שלעתים ב חפוץ האדם לערוק מעליו כבלים ה מרגיש בעדו את מילוי מאוויו. גר מקה הוא בשישה של חילול ושבח ל בורא העולם המתעשא כל־כך מיסות עולם עד שאין לו כל ענין בתוהלו כות בני האדם ומקריהם. ולפיכך ה רשות נתונה להתנהג כרצון איש ר אינ.

ובאיסרה קצרה זו סמונה אמת גדולה של הציבות שבין אותן שתי ההשקפות. שאין לראות בכך התמר מרחב הצמיחים אבר בו, גם זאת לתפילה תיכוב לבורא. אשר עלי כן לא תה

هكذا من الأصل

נצחון חשוב

שחמט

בטורת משה צ רניאק

לפני תחילת התחרות במחרן היה ברור כי הגרוסמייסטר אריסטון הוא הי יחידי המסוגל לסכן את נצחונו של כגן. כזכור, שניהם הגיעו למקום הראשון באליפות הקודמת, בסיבוב פוד 1969. אלם בדיקרב הכריע ניצח אריסטון את כגן בתוצאה 3:0.

הפעם היה המונגולי בכושר יותר ואילו כגן הזיע לשחק. הוא ניצח את אריסטון בסיבוב החמישי ובכך הכריע, למעשה, את גורל הבכורה הראשון.

לבן: מ. אויטוקן
שחור: ש. כגן
אליפות אסיאנית, מחרן 1973

1. d4, d5 ; 2. c4, e6 ; 3. Nc3, c5 ; 4. cd, ed ; 5. Nf3, Nc6 ; 6. g3, Nf6 ; 7. Bg2, Be7 ; 8. 0-0, 0-0 ; 9. Re1, Re8 ; 10. e4, de ; 11. Nd4, Nd5 ; 12. Nf5, Bf6 ; 13. Nc3, Bc6 ; 14. Bf4 ! ; כסע סוב. השחור מאיים 14. —, 57 ; הלבן מאלץ למנע זאת ומחליש את הלוחם על b5: אסור 15. 57—57 ? כי 15. —, Qb6 ; 16. Nb5, Bb5 ; 17. Nb5, Rb5 ; 18. Bf6, Qf6 ; 19. Qd2, Re8 ; 20. Rfe1, Bd7 ; 21. Rab1, Qc7 ; 22. Qd3, Rb8 ; 23. b3, Qb7 ; 24. Qe2, Qc7 ; 25. Qd3, Qb7 ; 26. Qe2, Qc7 ; 27. Qd3, Qb7 ; 28. Qe2, Qc7 ; 29. Qd3, Qb7 ; 30. Qe2, Qc7 ; 31. Qd3, Qb7 ; 32. Qe2, Qc7 ; 33. Qd3, Qb7 ;

תעשיינים צעירים בשיחה עם הארץ

לבטל הפיקוח על המחירים

„התעשייה היום בשפל, ויתר ענפי המשק פורחים"

התעניינות ובעיותיה שוב ממקו־מות את השוכחת לב הציבור. עם אסיפה השנתית של התאחדות התעשיינים, וכנה כערכת „האר־ץ" רב־שיח עם העסקנים צעי־ריב, הנלאים בהפקדים בכירים בהתאחדותם, לסכום על בעיות מכשיר התעשייה מנקודת כבסם. יהודה: היה אברהם שביב, דן ברוור, שוקי גרשפנר, יאיר רוס־לין, עוזי נתנאל, וכן מנהל מחי־לקת המסחרה מר מרדכי שריג והדור מר יוסף חיקין. מטעם „הארץ" השתתפו העורך הכלכלי שמשון אריך הכהן־לב.

מבנה הדברים שנתחיל בבעיה צת ביחור, המרוב על הסכמי ולוי: מדיניות השכר הכוללת בה לשלב כמרים, ובאה בגלל ממשלתי. אחר־כך הכתיבו לנו סכם המסגרת ומדיניות השכר לה. והיי כמיכיה של הצערך שלנו. אני נגד מדיניות שכר: ובעד העברת המשאים ומתנים

ההעשיינים חברי מערכת „הארץ" בעת השיחה

מדים המקצועיים בסכנה ענפיה. הפר: הבינוי כמהבה ביכולת ה־מדות לקיים את ההסכמים.

גבאל: האמנתי בשעתו בעיסקה ילה, אולם כה שקרה מוכיח כי לא אפשרית. התעשיינים חוטאו זא. אין לשום גורם אפשרות ים עיסקות ולקבוע רמה שכר כולל. גם אני בעד הסכמים ענפיים.

יפטר: לעיסקת החבילה הלכו דים מתוך רצון טוב, אולם הסכם נגרה היה סחיטה.

- אם כך, אולי כדאי מרים עם ממעל ולא רק ענפי?

יפטר: הדיונות יש תמיד, וגם סקת החבילה. אם ישתרר אותנו המיקה של המחירים יהיו כפי ם שיוכלו לשלם יותר־טוב ויפה.

חלוי: הבעיה היא המיסוי.

פרוסה עם הצוברים הוא על איך לם כדי שהגבו יהיה בזול, ולא ה לשלם. לכן הסכם ענפי יכול שוד בעיות כאלה. אם לא תשונה יות הכיסוי לא יעזור כלום. הפר־ צריך לקבל סכר כדי לחיות. אולם אנו צריכים להביא הבאתות ספרות מקצועיות ורכב.

בש: אינו רוצים לחקות את אר בשיטות אלה. ההסכם הענפי ב לשלם מיכיסנו. אם אני רוצה יותר על־ידי קידום עובדים מ־ ים, זה ענייני שלי. אולם הני־ הוא לגמור עם הפיפר ההצמדה, יתכן כי פרעל נקיון יהיה צמוד עפרי.

חלוי: ההסכם כשמעותו שאיכך ם פשוט ואיכך הייב לשלם יותר.

בש: דבר אחד יש להדגיש. יתכן כי דוקא הסקטור שהוא ני למשק, התעשיה, יהיה היחיד ה לפיקוח על הבחירים.

כולכם מסכימים כי יש לבטל פיקוח על הבחירים כיון שאינו ל כולם, אינו מקיף את כל התע־ אינו אפקטיבי?

יפר: לא רק זאת, אלא שקיים מחיר כן בית המלאכה חזק ממעמל גדול, כי ביה־המלאכה ים שאנו לעיותיהם, משלם לעובד

בכן, ומפעל גדול משלם כחוק. ובתי־ מלאכה מקיפים חלק גדול ומחוחרים בתעשיה — בפלסטיק, בעור — הרוב בתי מלאכה.

בש: כל הבירותים שבשרתים תעשיה הם בתי־מלאכה.

הלוי: עוד נקודה. הפיקוח מכ־ ריח מפעלים שלא רצים לייקר, לה־ עלות מחירים בגלל שמחמרה פחות יעל קיבל אישור לייקור.

— מה הן הבירותיכם מבחינה מדיניות כלל משקית?

הלוי: הגורם החוק במשק כ־ מעסיק הוא המבטלה. שתתחיל בבי־ הה היא ולא רק בפרספקטיבה והמחרות ושותיה פחות פעילה במשק. שתבר דוק את תקציבה. התקציב הממשל־ הי של 16.5 מיליארד לירות הוא בלוף, כי הוא יותר גדול. אנו בעד האטה מסרמת במשק, שתחל בפעי־ לות הממשלה.

שבים: האטה — לא רק בתעשיה — אם היא תהיה, כפי שמצהירים הכל.

— האם אתם בעד חשיפה?

נהגאל: אם הנשיא טוב — למה שלא ייבחר לעוד תקופה? היום יש שיבוי עצום בהרכב האנושי בהת־ אחדות, בכל הענפים. אפשר גם לא לבחור במרשבין פעם שלישית. אולם שיבוי התקנה כיכון גם לאפשר ליאיר רוזלין שנבחר עתה שתי תקופות כ־ חבר נשיאות, להיבחר כיידי אגף הטקסטיל.

הלוי: יש לזכור כי אצלנו תקו־ פת כהונה היא שנתיים, חוו תקופה קצרה ביחבר.

גרשפנר: תרומת מרשבין מכרעת לשינוי שחל בהתאחדות הן בבפנים והן בהופעתה בציבור.

שבים: העובדה כי ניתן כיום לו־ מר בגלוי שאם מרשבין לא יהיה טוב בעוד שנה לא נבחר בו, ויהיו מוע־ מדים אחרים, אפסרית בגלל מה שמו־ שבין שינה בהתאחדות בתקופתו. כיום כאן רוח דמוקרטית בצורה מלאה.

— כעבקות התפודרותה של עיסקת החבילה תחמשיכו לאחוזם על עיסקות עם הממשלה?

שבים: אנו בעד שיחוד מערכות בהעשה. מוכן לקבוע גבול עליון לכתיר דולר בחסך, ולגבוך כל כה שמעל.

פרוסר: כאשר תצומצם הפעילות של הממשלה ויהר חלקי המשק ישתי ע כל קני המידה בפילא.

— מדוע אין התעשיה מגייסת כס־ פים בבורסה?

שבים: לכך נוצה קודם כל בור־ סה יציבה, ולא לשבות כל יום את המחיקה.

פרוסר: בכבב המשק של ה־ יום, לא תקבל ערך ריאלי למניה העשייתית. התעשיה היום בשפל, ויתר ענפי המשק פורחים.

נהגאל: אם מוסכם שצריך הע־ דפה לתעשיה, יש להתיחס לשערי ה־ ריבית של האשראי המסחרי. אשראי חל זה. הוא אחד הגורמים. המפעל־ דים־השקעות בתעשיה. אם יפגעו ב־ ריבית, יגיע הדבר הפחתות על כל אחידות ההשקעות.

שבים: אם רוצים קצב פיתוח סר־ אץ בתעשיה, צריך לאזון כי יגיע כסף.

גרשפנר: בתון שהחר קיימת הפר־ ליה של התעשייה הפרטית לעומת התעשייה והסתדרותית, הנתונת מ־ כספים שאנו משלמים לקרנות ה־ עובדים. אם כספים אלו יוחלקו, גו־ כל לחתר על כספים ממשלתיים. ה־ טענה שעליו ללכת לבורסה היא נכונה ביסודה. אולם יש גורם הוא גודל הבורסה, ואת זה לא נוכל לתקן. יש גם עניין של מוסריות הבורסה. בשנה האחרונה נעכו בה מעשים ש־ כיערו אותנו ואם היא לא תשתנה יק־ שה עלינו לגייס כספים.

רופלוי: אנו משלמים כיום 20% ריבית ממוצעת כאשר בעולם כחיר הריבית ירד. רצו לייקר לנו בחכר־ יים אחרים את המיכון ליצוא, ואת כאשר יצואנים בארצות אחרות משל־ מים הרבה פחות מאתנו.

— האם אתם סבורים כי ביטול התקנה הנבבילה נשיא ההתאחדות לכתן יותר משתי תקופות היא בעשה דמוקרטי?

בכון, ומפעל גדול משלם כחוק. ובתי־ מלאכה מקיפים חלק גדול ומחוחרים בתעשיה — בפלסטיק, בעור — הרוב בתי מלאכה.

שבים: כל הבירותים שבשרתים תעשיה הם בתי־מלאכה.

הלוי: עוד נקודה. הפיקוח מכ־ ריח מפעלים שלא רצים לייקר, לה־ עלות מחירים בגלל שמחמרה פחות יעל קיבל אישור לייקור.

— מה הן הבירותיכם מבחינה מדיניות כלל משקית?

הלוי: הגורם החוק במשק כ־ מעסיק הוא המבטלה. שתתחיל בבי־ הה היא ולא רק בפרספקטיבה והמחרות ושותיה פחות פעילה במשק. שתבר דוק את תקציבה. התקציב הממשל־ הי של 16.5 מיליארד לירות הוא בלוף, כי הוא יותר גדול. אנו בעד האטה מסרמת במשק, שתחל בפעי־ לות הממשלה.

שבים: האטה — לא רק בתעשיה — אם היא תהיה, כפי שמצהירים הכל.

— האם אתם בעד חשיפה?

נהגאל: אם הנשיא טוב — למה שלא ייבחר לעוד תקופה? היום יש שיבוי עצום בהרכב האנושי בהת־ אחדות, בכל הענפים. אפשר גם לא לבחור במרשבין פעם שלישית. אולם שיבוי התקנה כיכון גם לאפשר ליאיר רוזלין שנבחר עתה שתי תקופות כ־ חבר נשיאות, להיבחר כיידי אגף הטקסטיל.

הלוי: יש לזכור כי אצלנו תקו־ פת כהונה היא שנתיים, חוו תקופה קצרה ביחבר.

גרשפנר: תרומת מרשבין מכרעת לשינוי שחל בהתאחדות הן בבפנים והן בהופעתה בציבור.

שבים: העובדה כי ניתן כיום לו־ מר בגלוי שאם מרשבין לא יהיה טוב בעוד שנה לא נבחר בו, ויהיו מוע־ מדים אחרים, אפסרית בגלל מה שמו־ שבין שינה בהתאחדות בתקופתו. כיום כאן רוח דמוקרטית בצורה מלאה.

— כעבקות התפודרותה של עיסקת החבילה תחמשיכו לאחוזם על עיסקות עם הממשלה?

שבים: אנו בעד שיחוד מערכות בהעשה. מוכן לקבוע גבול עליון לכתיר דולר בחסך, ולגבוך כל כה שמעל.

פרוסר: כאשר תצומצם הפעילות של הממשלה ויהר חלקי המשק ישתי ע כל קני המידה בפילא.

— מדוע אין התעשיה מגייסת כס־ פים בבורסה?

שבים: לכך נוצה קודם כל בור־ סה יציבה, ולא לשבות כל יום את המחיקה.

פרוסר: בכבב המשק של ה־ יום, לא תקבל ערך ריאלי למניה העשייתית. התעשיה היום בשפל, ויתר ענפי המשק פורחים.

נהגאל: אם מוסכם שצריך הע־ דפה לתעשיה, יש להתיחס לשערי ה־ ריבית של האשראי המסחרי. אשראי חל זה. הוא אחד הגורמים. המפעל־ דים־השקעות בתעשיה. אם יפגעו ב־ ריבית, יגיע הדבר הפחתות על כל אחידות ההשקעות.

שבים: אם רוצים קצב פיתוח סר־ אץ בתעשיה, צריך לאזון כי יגיע כסף.

גרשפנר: בתון שהחר קיימת הפר־ ליה של התעשייה הפרטית לעומת התעשייה והסתדרותית, הנתונת מ־ כספים שאנו משלמים לקרנות ה־ עובדים. אם כספים אלו יוחלקו, גו־ כל לחתר על כספים ממשלתיים. ה־ טענה שעליו ללכת לבורסה היא נכונה ביסודה. אולם יש גורם הוא גודל הבורסה, ואת זה לא נוכל לתקן. יש גם עניין של מוסריות הבורסה. בשנה האחרונה נעכו בה מעשים ש־ כיערו אותנו ואם היא לא תשתנה יק־ שה עלינו לגייס כספים.

רופלוי: אנו משלמים כיום 20% ריבית ממוצעת כאשר בעולם כחיר הריבית ירד. רצו לייקר לנו בחכר־ יים אחרים את המיכון ליצוא, ואת כאשר יצואנים בארצות אחרות משל־ מים הרבה פחות מאתנו.

— האם אתם סבורים כי ביטול התקנה הנבבילה נשיא ההתאחדות לכתן יותר משתי תקופות היא בעשה דמוקרטי?

בזור לפי הקו המרוסק, קמל לפי הקו המנוקב, והדבק ושלח ללא בול ומעטפה.

דמי הדאר שולמו ע"י המתן מנקי הדאר הראשי ברחי אלנבי תל־אביב, אשר 6205.

לכבוד

הארץ

מחי' הוצאה והמכויים

ת.ד. 233

תל־אביב — 61000

9/6/72

פרטים אישיים

שם פרטי _____ שם משפחה _____

הכתובת _____ טלפון מס' _____

נא לשלוח לי את פרטי החסדר. סמן ב־x במשבצת המתאימה:

- עובדי מדינה — הת"ב
- עובדי משרד הבטחון על כל שלוחותיו
- צבא קבע — מתיש
- עצמאי או שכיר במקום עבודה כלשהו
- סטודנט ☐ זוגות נישאים

קפל פנימה

הערה: תגזירים מעודקים בסיכות או תגזירים בלתי דבוקים אי פתוחים מכל צד שהוא של התגזיר — לא יביאו לתועדתם באמצעות דאר ישראל.

מי ישלם למפלגות

דנים בהצעה לממן את תקציביהן מקופות משרד האוצר

מאת רן כסלו

לפני כשנתיים, כאשר חזר ה־ עסקן הצעיר של מפלגת העבודה מר נתן רענן (24) מכשיבה לוחיל הת־ עלה — לפי הנסיון הסקטיבי — את הצעה למיכון קבוע של המפ־ לגות מכספי אוצר המדינה, לא הת־ רשם איש במפלגתו מן הדברים. ב־ הזילות השנה שוב חזר נתן רענן מ־ מסע באירופה הצפונית (עסקני ה־ מפלגות, ואף הצעירים שביניהם, מרבים עתה בנסיעות), והעלה את הרעשא פעם נוספת. הפעם נפל הרעיון על קרקע פורייה.

להבולי ניסות לאותה הוצעה ב־ שני האריכים שונים היו, כמובן, סי־ בות שונות. אחת מהן הייתה — זו תרומה — אפילו בקרב חבר־ מפלג־ הו של רענן — על הבילוי של תר־ מת שוביבסקי לקופת המפלגה, גילוי שפתח אשנב קטן לצולם שלם של עוני.

שבים: הערובה כי ניתן כיום לו־ מר בגלוי שאם מרשבין לא יהיה טוב בעוד שנה לא נבחר בו, ויהיו מוע־ מדים אחרים, אפסרית בגלל מה שמו־ שבין שינה בהתאחדות בתקופתו. כיום כאן רוח דמוקרטית בצורה מלאה.

— כעבקות התפודרותה של עיסקת החבילה תחמשיכו לאחוזם על עיסקות עם הממשלה?

שבים: אנו בעד שיחוד מערכות בהעשה. מוכן לקבוע גבול עליון לכתיר דולר בחסך, ולגבוך כל כה שמעל.

פרוסר: כאשר תצומצם הפעילות של הממשלה ויהר חלקי המשק ישתי ע כל קני המידה בפילא.

— מדוע אין התעשיה מגייסת כס־ פים בבורסה?

שבים: לכך נוצה קודם כל בור־ סה יציבה, ולא לשבות כל יום את המחיקה.

פרוסר: בכבב המשק של ה־ יום, לא תקבל ערך ריאלי למניה העשייתית. התעשיה היום בשפל, ויתר ענפי המשק פורחים.

נהגאל: אם מוסכם שצריך הע־ דפה לתעשיה, יש להתיחס לשערי ה־ ריבית של האשראי המסחרי. אשראי חל זה. הוא אחד הגורמים. המפעל־ דים־השקעות בתעשיה. אם יפגעו ב־ ריבית, יגיע הדבר הפחתות על כל אחידות ההשקעות.

שבים: אם רוצים קצב פיתוח סר־ אץ בתעשיה, צריך לאזון כי יגיע כסף.

גרשפנר: בתון שהחר קיימת הפר־ ליה של התעשייה הפרטית לעומת התעשייה והסתדרותית, הנתונת מ־ כספים שאנו משלמים לקרנות ה־ עובדים. אם כספים אלו יוחלקו, גו־ כל לחתר על כספים ממשלתיים. ה־ טענה שעליו ללכת לבורסה היא נכונה ביסודה. אולם יש גורם הוא גודל הבורסה, ואת זה לא נוכל לתקן. יש גם עניין של מוסריות הבורסה. בשנה האחרונה נעכו בה מעשים ש־ כיערו אותנו ואם היא לא תשתנה יק־ שה עלינו לגייס כספים.

רופלוי: אנו משלמים כיום 20% ריבית ממוצעת כאשר בעולם כחיר הריבית ירד. רצו לייקר לנו בחכר־ יים אחרים את המיכון ליצוא, ואת כאשר יצואנים בארצות אחרות משל־ מים הרבה פחות מאתנו.

— האם אתם סבורים כי ביטול התקנה הנבבילה נשיא ההתאחדות לכתן יותר משתי תקופות היא בעשה דמוקרטי?

לפני כשנתיים, כאשר חזר ה־ עסקן הצעיר של מפלגת העבודה מר נתן רענן (24) מכשיבה לוחיל הת־ עלה — לפי הנסיון הסקטיבי — את הצעה למיכון קבוע של המפ־ לגות מכספי אוצר המדינה, לא הת־ רשם איש במפלגתו מן הדברים. ב־ הזילות השנה שוב חזר נתן רענן מ־ מסע באירופה הצפונית (עסקני ה־ מפלגות, ואף הצעירים שביניהם, מרבים עתה בנסיעות), והעלה את הרעשא פעם נוספת. הפעם נפל הרעיון על קרקע פורייה.

להבולי ניסות לאותה הוצעה ב־ שני האריכים שונים היו, כמובן, סי־ בות שונות. אחת מהן הייתה — זו תרומה — אפילו בקרב חבר־ מפלג־ הו של רענן — על הבילוי של תר־ מת שוביבסקי לקופת המפלגה, גילוי שפתח אשנב קטן לצולם שלם של עוני.

הצעה זו הוצגה לראשונה בפני ראשי המפלגות בישראל לפני כחודש. הרעיון הוגדר כך: לאחר שהמפלגות הגיעו לכלל הסכמה לגבי הקצבה הכספית לכל מפלגה, ולאחר שהוגדרו הסכומים הנדרשים לכל מפלגה, הוצע לבדוק אם אין אפשרות לכלול בתקציב המדינה סעיף מיוחד, שיאפשר לכל מפלגה לקבל מן הממשלה סכום מסוים, בהתאם לכוחה הפוליטי, כתוספת לתקציב המפלגה.

הרעיון הוגדר בפני ראשי המפלגות בדרך הבאה: מכל מפלגה יבקש לדעת מה הם הסכומים הדרושים לה לכל שנה, ומה הם הסכומים שהיא מקבלת מן הרשויות המקומיות, מן הסוכנות היהודית, מן הקרן הקיימת, מן הקרן לישראל, מן הקרן לבנין ערים, מן הקרן לבנין הכפרים, מן הקרן לבנין שכונות, מן הקרן לבנין בתי־ספר, מן הקרן לבנין בתי־כנסת, מן הקרן לבנין בתי־חולים, מן הקרן לבנין בתי־ספר לבנות, מן הקרן לבנין בתי־ספר לבנ

هكذا من الأصل

לוח הכפול הארץ ידיעות אחרונות

המערך הראשי: תל־אביב עד־רוטשילד 99 (פנת פינסקי)
טלפונים: מחלקת מודעות — 248905, 230521, 230401
המחיר: יום חול: 55 אגורות לסלה / יום ו' 75 אגורות־לסלה

למפעל באזור אשדוד
דרושים

1) טכנאי בנין וייצור
2) שרטטים לבנין ומכונות

הצעות בכתב הכוללות פרטים אישיים נא להפנות לת.ד. 141 אשדוד, עבור מס' 124.
כדרישת מהמהה

לחברת בטוח גדולה בתל־אביב
דרושים:

א. מזכירה — כתבנית
בעברית עם ידיעות טובות באנגלית.

ב. שליח — גובה
שעות העבודה מ־8.00 עד 15.00.

לפנות טלפונית 622421 ת"א כולחה 11 בין השעות 8.00—14.30.

למפעל בתל־אביב
דרושות
מפעילות נשיונל

שעות עבודה נוחות: 7.30—14.30
תנאים מובים

נא לפנות לת.ד. 1469 תל־אביב עבור „מפעילות".

למפעל גדול בתל־אביב
דרושה
כתבנית-קורספונדנטית

עצמאית מעולה
לעברית ואנגלית

שפה נוספת (ערבית או גרמנית) — יתרון.
שעות עבודה נוחות, תנאים מובים.
לפנות בכתב בצרוף תולדות חיים לת.ד. 1469, תל־אביב, עבור „מפעל".

לחברת "משמר"

מחברה לשיווק בסיסי ומוצרי בנין MISHMAR

סניף באר־שבע

דרוש
עוזר למנהל הסניף

* גיל 35—25
* בעל רכב
* בעל טלפון
* דובר עברית, ערבית — יתרון
* בעל נסיון בניהול חנות עיפרון

נא לפנות בכתבי קורות חיים ונסיון קודם לחברת „משמר" בע"מ, בית דסקין, אבן גבירול 20, תל־אביב.

דרוש
עוזר למנהל
יחידת התקציבים

תיאור התפקיד: עזרה לאמנהל יחידת התקציבים בעריכה, בבדיקה ובמעקב של תקציב המדינה; הכנת נתונים, ערכים ומסמכים מילולי של מנהל יחידת התקציבים המלאת בדבר דרכי הכנתם; ניסוח ועריכת מסמכים, הזכר רם הדרושים בעברית ההולכת בספה העברית האנגלית.

דרישות הדרושות: הסמכה אלרמנטרית, תואר הסמ לת אקדמאית; נסיון בעבודה ובעריכת נתונים מסטטיסטיים, הנהלת חשבונות; מיומנות בכתב ובע"פ, מסירת הפגיעה מרבי בבעיות בתפעול הפונה הקרוב בדרכי הארץ.

על המעוניינים לפנות בכתב, בצרוף תולדות חיים עד להתאריך 18 ביוני 1972 אל אגף האדמיניסטרציה, משרד האוצר הדרום, ת"ד 293 ירושלים ולעניין של הסכמה „מכרז לדרוש עזר למנהל יחידת התקציבים".

המרכז הקהילתי ע"ש פיליפ לאון
קרית היובל — ירושלים

דרוש
אב בית

מועמדים המעוניינים יפנו בכתב אל החברה למרכזי תרבות וספורט, שד' הרצל 82, ירושלים.

המועד האחרון להגשת בקשות — 15.6.72.

לשרותי רכב בע"מ
המוסך המרכזי למכוניות קריידלר

דרוש/ה לנו
פקיד/ת קבלה

* ידיעה בסיסית במכוניות עניין הרכב הפרטית
* ההחלת העבודה ב־7.00 בבוקר

המעוניינים/ות יפנו אל שרותי רכב בע"מ, רחוב גבורי ישראל 82, ת"א.

דרושים:

1. כתבנית
עברית - אנגלית
2. פקיד יבוא
נדרשת בקיאות בעניני יבוא, אדמיניסטרציה וגביה
3. מחסנאי
בעל נסיון בענף האלקטרוניקה
4. סוכני מכירות
בעלי נסיון בענף האלקטרוניקה

תינתן העדפה לבעלי קשרים עם מוסדות חינוך ומפעלי תעשיה

נא לפנות בפירוט קורות חיים ונסיון קודם לת.ד. 1334 ת"א עבור מס' ר/13711

בריטיש ישראל בנים
BRITISH ISRAEL BANKS

דרוש
מנהל
לתפקיד ניהולי בכיר
בתל־אביב

הכישורים הדרושים:
* בעל ידע מקצועי בתחום הרכב
* בעל נסיון בטחוני
* בעל כושר מנהיגות להפעלת צוות עובדים

עדיפות תינתן לקציני צה"ל בדרגת סרן ומעלה

להתקשר:
תל־אביב, טלפון: 53787

למפעלי טקסטיל קיסריה
דרושים
אורגים
מכל הסוגים

אנא פנו טלפונית בשעות העבודה
לטלפונים: 063—88050, 063—88256

העבודה במכונות במפעלנו באזור עקיבא (קיסריה). תנאי עבודה טובים בהתאם לכישורים

עדיפות מעמדת

למשרד התקשורת
דרוש
מהנדס ייצור

תחומי העבודה: שכר עידוד, הכנת פונקציונלי ופרוקסים מיוחדים.

מקום העבודה: ירושלים או תל־אביב.

התפקיד כרוך בנסיעות בכל רחבי הארץ.

דרגת הכרה ב"ג מהנדסים, כל ד' הסבות המקובלות, קיימת אפשרות להשתלמות.

* הצעות יש לשלוח לכתובתי הדוא"ר, כהלכת מח אדם רח יפו 23, ירושלים.

ללבידי אשקלון
דרוש
טכנאי אחזקה
(מכו')

הכנות הדרושות: בוגר בי"ס מקצועי עם נסיון מעשי של 3 שנים לפחות.

מוסמך כטכנאי או הנדסאי מכונות.
חובת המגורים באשקלון (נסכים לתקופה הנסיון מחוץ לעיר).

מועמדים יפנו לאגף מינהל לבידי אשקלון, ת. ד. 84.

מוסד ציבורי גדול
מחפש בשביל משרדו בתל־אביב
פקידה/כתבנית

תאור התפקיד:
1. ביצוע עבודות הדפסה ועבודות משרד שונות;
2. עזרה בטיפול באורחים מחויל.

הכישורים הדרושים:
1. ידיעת השפות עברית ואנגלית על בוריין, ידיעה בשפה הספרדית. (רצויה גם ידיעת אידיש).
2. הדפסה במכונת כתיבה בעברית ובאנגלית.
3. כושר לנהל יחסי צבור.
4. נסיון בעבודות משרד שונות.
הדרגה לפי הכישורים.

נא לפנות לת.ד. 7055, ירושלים, בצרוף תולדות חיים והמלצות.

— כדרישת מעמדת —

„יד־נתן"
בית הספר להנדסאים חקלאיים
דרושים:

* מדריכים מקצועיים במיכון חקלאי
* מדריך־חינוכי
* אם בית
* מנהל מטבח
* אחות לחצי משרה

דיור במקום מעשה.
נא להתקשר טלפונית 04—910042
או בכתב „יד־נתן" עכו ד.נ. אשרת.

לחברה מסחרית גדולה בתל־אביב
דרושה
כתבנית
עברית /אנגלית
רצוי עם קורסים אנגלית
שעות העבודה 8.00—15.00

נא לפנות לקבלת ראיון אישי טלפונית לבמ. 82 45 94 ת"א, או בכתב לת.ד. 1418 תל־אביב עבור „כתבנית".

למפעל לייצוד תרופות
דרושים

1. תועמלנים רפואיים (רצוי עם רכב)
2. פקידה (אחרי שרות צבאי)
3. מנהלת פנקסים.

נא לפנות בכתב בצרוף תולדות חיים בציון תרכזה המבוקשת, לת. ד. 18030, תל־אביב.

FISCHER פישר

למפעל לייצוד תרופות
דרושים
אורגים
מכל הסוגים

אנא פנו טלפונית בשעות העבודה
לטלפונים: 063—88050, 063—88256

העבודה במכונות במפעלנו באזור עקיבא (קיסריה). תנאי עבודה טובים בהתאם לכישורים

עדיפות מעמדת

למוסד טכנולוגי גדול
דרושים

* חרט, כרסם, או חרט כרסם
כישורים: בוגר בית מקצועי תלת־שנתי, לאחר שירות צבאי. דרוש נסיון של שלוש שנים לפחות.
תאור התפקיד: עבודה בבית של מכונות מדויק ידניות, חרטה וכרסום ברמה גבוהה, עבודות בבדיקה מדויקת, שמוש בשרטוטים, יצור דגמים ולמה.

* טכנאי מעבדה
כישורים: בוגר בית מקצועי תלת־שנתי יתרון, לאחר שירות צבאי. דרוש נסיון בעבודה מעבדה (לפחות שנתיים לאחר צבא), עם רקע בפיזיקה, כימיה, ביולוגיה או מכונות.
תיאור העיסוק: לבדוק ולטפל של מכשירי מעבדה הדרגתי, עבודה במשרדה ואקום, ריבוד ותפעול של מכשירי מדידה מורכבים, כולל עבודה בקו הרכבה של מערכות חדשות. הכנת טבלת עבודות דיוק (לא באיפון כיסוי). רצוי גילאי 25—23.

* הודסאי
הכישורים: בוגר בית מסחר להנדסאים, בעל הקף של שנתיים בעבודות הבנין מכני. דרוש רקע מעשי של עבודה בבקרת המחבת.
תיאור העיסוק: הכנת מערכות מבנים בלתי שגרתיות, בקשים לחיים מתוחים בסביבה עירונית, עבודות מדידה הנדסי וכו'.
הבעל כעיקר הנסיון ובמיוחדים לבנאים הנדסאים והשתלמויות מקצועיות.
מקום העבודה באזור דיפה.
* יש הדרכות בשעות בוקרית תולדות חיים, והשכלה, רקע מקצועי ומס' טלפון להתקשרות, ת. ד. 7054, חיפה (עבור מס' 12).

המתאימים יזמנו לראיון

מודול בטון (ישראל) בע"מ
דרך הנצנים 43, חיפה

דרוש מנהל עבודה
לעבודת שלד

לקביעת ראיון נא לפנות טלפונית למספר 528211 חיפה.

למפעל אופניים ישראליים בע"מ
בית־שמש
דרושים:

1. צבעי תעש"ת
2. מצפים
(לעבודה בציפוי אלקטרוליטי)

מועמדים בעלי נסיון יפנו בכתב לת.ד. 144 בית־שמש בציון פרטים אישיים.
כדרישת מהמהה

למפעל קונפקציית טריגים
ארגו בע"מ

ד * מנהלת עבודה
ר * מחסנאי
ו * גהצנית
ש * קטלריות
* אוברלוקיות
* תופרות
* עובדות לעבודות יד
ם * עובדות בלתי מקצועיות

לפנות טל. 35518; 39472
בשעות העבודה.

הכל בכל כלול בלוח הכפול

איך תוכל לבסס את עתידך המקצועי והכלכלי?

כשתבוא לעבוד במכרה התת קרקעי בתמנע

ייפתחו בפניך אפשרויות חדשות לבסוס מעמדך

1. לימוד מקצוע 2. מסלול קידום
3. פתרון בעיית הדיור 4. אפשרויות לחסוך כסף 5. תנאים סוציאליים
6. פעילות חברתית 7. הטבות שונות

לפרטים פנה אישית למר יצחק בנטסלי, במזכירות משרדי החברה בת"א — הקריה, רח' ס' מס' 2 (מול קול ישראל), טלפון — 255451, ביום ד' בין השעה 9.00—11.00 בבוקר 16.00—18.00 אחה"צ, או למחי' כח אדם בתמנע, בין השעות 06.00—07.30, וכן ליועצי התעסוקה ברחבי הארץ. תבא אתך פנקס מילואים, תעודת שחרור ותעודת זהות.

בוא לתמנע
לעתיד טוב יותר, לך ומשפחתך

לעלות הפרטים המתאמדות

לעבודות פתוח ובניה במערכות אלקטרוניות מתוחכמות
דרושים:

1. מהנדסי אלקטרוניקה.
2. טכנאי אלקטרוניקה.
3. מהנדסי מכונות
לתכנון ציוד אלקטרוני למערכות הנ"ל.
4. טכנאי מכונות
לתכנון ציוד אלקטרוני למערכות הנ"ל.

* לפנות לת.ד. 9757, חיפה (עבור מס' 11): בלוות קורות חיים, השכלה ונסיון מקצועי, וכן מס' טלפון להתקשרות.

למפעל באזור חדרה
דרוש:
טכנאי/הנדסאי בכיר
לעבודה בבקורת איכות

השכלה: טכנאי / הנדסאי מכונות או יצור מוכר, בוגר בי"ס בעצמו.
הכישורים: נסיון רב ביצור חלקים ומערכות מכניות מורכבות. נסיון בהכנת מפרטים למתקני עזר, כתיבת נוהלי עבודה, בעקב הזמן.

* המעוניינים יפנו תוך פרוט תולדות חיים ונסיון לת. ד. 339 רחובות.

כדרישת מהמהה

קיימת אפשרות הסעה מחיפה ומת"א.

למפעל חדיש באזור חדרה
דרוש:
טכנאי אחזקה

לפקוח ומעקב אחר עבודות אחזקה מגוונות במפעל תעשיתי.

כישורים: בוגר בי"ס מקצועי בעל ידע בסיסמוס. רצוי נסיון בהפקידים דומים.
בעל ידע באנגלית מבנית, ובמיוחד ניסיון מיני.

* המעוניינים יפנו תוך פירוט תולדות חיים והשכלה לת.ד. — 339, חדרה, ויצירו הבמרה המבוקשת.

כדרישת מהמהה

דרושים

* טכנאי ייצור
מבקרי איכות

בוגרי בי"ס מקצועי תלת או ארבע שנתי.
העבודה המדעית: תכנון, פקוד ופקוח ייצור בחלקה גדולה.
המפעל בשדה ומסיע המסיר לעובדים בבתי ספר לעבור אם הנדסאים.
המעוניינים יפנו בהקדם לת. ד. 9757, חיפה (עבור מס' 10) בלוות קורות חיים, ויצירו מקצועי, יצירו קורות חיים, השכלה ונסיון מקצועי. רצוי לציין מספר טלפון להתקשרות.

דרושים מועמדים לעבודה קבועה

באם רצונך בעבודה קבועה פנה אלינו.
משכורתך תהא: —

	עם הכניסה לעבודה	לאחר 6 חודשים
רווק	—.681 ל"י	—.885 ל"י
נשוי + 1	—.720 ל"י	—.924 ל"י

עובדים בשטחים יקבלו תוספת של —.100 ל"י. לעובדים בעלי נתונים מתאימים יתאפשר קידום בסולם הדרגות.

* תזכה להטבות הבאות: —
1. נסיעות ללא תשלום בתחבורה הציבורית.
2. הנחות ניכרות בתשלום מס ביטוח בריאות (קופ"ח), מס עירוני ורכישת כרטיסים למופעי בידור.
3. זכות קניה בתנויות שק"ם.
4. השתתפות בשכר לימוד תיכון וגבוה של ילדיך.
5. ביגוד חינם וארוחות במחירים מוזלים.
6. הטבות רבות נוספות עליהן תיוודע בעת פניתך אלינו.

אם: —
גילך אינו עולה על 39;
בריאותך תקינה;
השכלתך יסודית לפחות;
סיימת שירות סדיר בצה"ל.

פנה לעבודה בשורות בתי הסוהר ותבטיח לעצמך את השכר וההטבות האמורות לעיל.

* פנה נא עם תעודת זהות ופנקס מלואים אל:
1. בתל־אביב — לשכת הגיוס, הקריה רח' ח' מס' 8, כל יומות השבע בשעות המפורד הרגילות וביום שני והביעי גם בשעות 4.30 עד 7.00 בערב.
2. בבאר־שבע — מלשכת התעסוקה (מול קולנוע „קרן") ביום שני ורביעי בשעות המשרד הרגילות.
3. בירושלים — במת אצרון, רח' הלל 37, קומה ד', כל יומות השבע בשעות המפורד הרגילות.

לוח הכפול הארץ ידיעות אחרונות

המשרד הראשי: תל־אביב שד' רוטשילד 99 (פנה שינקין)
טלפונים: מחלקת מודעות — 248905, 230521, 230401
המחיר: יום חול: 55 אגורות למלה / יום ו' 75 אגורות למלה

למשרד אדריכלים בתל־אביב
דרושים
אדריכלים וטכנאים

בעלי נסיון של 3 שנים לפחות
לפרויקטים מעניינים

להתקשר טל. 30893/4/5 13.00—16.00

— סודיות מובטחת —

למשרד עורך דין
בשרון
דרושים
1) עורך דין
2) מתמחים
טלפון 921197

לחנות אופנה ברמת־גן
דרושות
1. מוכרת מנוסה
2. תופרת מעולה

תנאים טובים
למתאימות.

לפנות טל. 729670

דרושות
לבורנטיות
עבודה במפעל למזון בפרדס חנה

לפנות: ת.ד. 20237 תל־אביב
או טלפון 063—77555

דרוש סדר יד
רבוי ידע גם בחיפה

בדבר פרטים לפנות לאקדמון ירושלים
או להתקשר 02-36253/4

דרוש מהנדס
או מכנאי לבנין

עם 5 שנות נסיון
לארגון ובצוע של פרויקטים

*

לפנות טל. 262020 בשעות 9—13.00

לחברת גדולה במרכז ת"א
דרושה
מזכירה

ידיעת השפות עברית ואנגלית על בורין
והדפסה בשפות אלה, רצוי נסיון בהפעלת טלקס

נא לפנות בציון השכלה ונסיון קודם לת. ד. 20072
תל־אביב

„אתא"
חברה לטבשטיל
בע"מ

דרוש
עובד למדור השכר
במפעלנו

הכישורים הדרושים:
* עד גיל 30
* בוגר קורס הנהלת חשבונות
* נסיון של כ־3 שנים בחישוב משכורות
ניכויים וכו'.

המעונין יפנה בכתב או אישית למחלקת כח־אדם לפי הכתובת ביח"ר „אתא", קרית־אתא,
ת.ד. 83, טלפון 04—721321.

צינורות
חברה משותפת לתעשיות בע"מ
ת.ד. 62 רמלה 72100
טלפון 965855

דרוש
מהנדס מכונות
או הנדסאי

בעל נסיון בעבודות תכנון כללי
וציוד לעבוד מתכת.

נא לפנות טלפונית בשעות העבודה.

איש עסקים
אמריקאי - ישראלי

בעל נסיון 18 שנה בחו"ל ובארץ בשטח —
בירות וקידומן, הנהלה, הפעלת צוות,
אקספורט — אימפורט,
קשרים מצוינים בחו"ל.

מעוניין לעבוד כרגע כמנהל מכירות
עבור חברה גדולה, מתפנה בקרוב.
ת.ד. 14038 מס. 103661

מוסד הטכניון למחקר ופתוח

מודיע על הכשרות הפנויות הבאות: —

כון המתכות הישראלי
נאי או הנדסאי מכונות
מה במעבדה לבדיקות הנדסיות מכניות
שירויות הדרושות:
ר בית לטכנאים או הנדסאים במגמת מכונות.
ר בעל נסיון תפקידי בבדיקות מכרים ובקרת
ות.
ם נסיון במכשיר אלקטרוני זרקע כללי בנוסא
רכב.

ן מס' 72/ג/ב.
הכי לתלמידים קרב־אקדמיים
כירה—כתבנית
שירויות הדרושות:
לה הימונית לדשלמה.
לה טיבה בעברית ואנגלית והדפסה בסדר
שה.
ן רצוף של 5 שנים בעבודות משרדיות רביעוניות
ל צוות.
ן מס' 72/9/א'.

מדים בתאריכים המתקדמים לפנות בכתב, בציון
ות חיים, פירוט ההשכלה והנסיון הבעבר ליחידה
גמן, מוסד הטכניון למחקר ופתוח בע"מ, בית־
ם, קרית הטכניון חיפה, עד יום ו' 16 ביולי 1972
ן מס' המכרז המתאים.

מרכז הטכנולוגיה לעיבוד נתונים
מודיעה על משרות פנויות
לאסיסטנטים ולמדריכים

עם אפשרות להשתלמות לקראת תואר גבוה
בשטח ההתמחות המבוקשים:
1. מכניקה של חומרים (כולל פלסטיקות וחיס־קואלסטיות).
2. מכניקה של חומרים מרוכבים.
3. מטלורגיה מכנית (מלל זחילה והתעייפות).
4. מטלורגיה פיסיקלית.
5. ההליכים מטלורגיים.
6. חומרים אלקטרוניים.
7. מיקרוסקופיה אלקטרונית.

המעוניינים מתבקשים לפנות למזכירות המחלקה
להנדסת חומרים, בנין מתכות, טל. 225111, קו
פנימי 211, 214.

דרושים
מועמדים
בת"א
ובחיפה

אם אתה מעוניין לעבור לשטח האלק־טרוניקה ולהגיע למעמד מקצועי גבוה.
אם אתה מוכן לעבור תקופת הכשרה מקצועית בשעות הערב.
פנה עוד היום ותחסן לראיון בת"א
או בחיפה.
לקבלת פרטים גזור ושלח לת.ד. 5142 חיפה
לכל' 18.

שם: _____
כתובת: _____
גיל: _____ השכלה: _____

מוסד מסחרי בתל־אביב
מחפש
מנהל מחלקה משפטית

שיר בעל ידע בהכנת חוזים מסחריים
עם 10 שנות נסיון באיזור לפחות.

בהצעות נא לכתוב לת. ד. 866, תל־אביב
עבור מס. 947.

דרושים
למלון גזה זלמן בע"מ
בשארם א־שייך
פקיד/ה קבלה
מנהל חשבונות
חדרניות

לפנות הול מיום שישי 9.6.72 משעה 10.00 בבוקר
למשרד המלון ת"א רח' החשמונאים 90 קומה ב'.

לאיזור פיתוח בדרום הארץ
דרושים
עובדים
ללמידת מקצוע בענף המתכת

באים בחשבון רק בעלי משפחות
(עדיפות לזוגות צעירים)

למועמד המתאים ולבני ביתו ייתן דיור במקום.
נא לפנות בכתב, בציון פרטים אל: ת. ד. 7,
מצפה־רמון, טל. 057—98045, עבור „דידה".

חברת הישראלית לטרקטורים מיסוד בעמ
מייצג CATERPILLAR בישראל

למתקנים החדשים בשטח התעשיה
בחולון ולסניפנו בחיפה
דרושים:
1. מכונאי דיזל מנוסים.
2. מכונאי דיזל מתלמדים.
3. מסגרים ורתכים.
4. טכנאים והנדסאים, לתיקון והחזקת גנרטורים.
5. חשמלאי רכב.

לפנות עבור חולון טל': 911675.
לפנות עבור חיפה טל': 729161.

ארן
מפעלים לצביעת טקסטיל בע"מ
אחוז התעשיה יבנה

נוכח הרחבתם ופתוחם של מפעלינו הריני
להודיע על משרות פנויות כדלקמן:

1. **מהנדס מכונות**
לתפקיד מנהל מכני של המפעל
2. **מהנדס חשמל**
לעמוד מדור החשמל במפעל
התכונות הדרושות לתפקידים אלה:
א. נסיון בעבודה תצשיתית בתחום האחזקה והפעלה
ב. כושר נהול צוות עובדים מקצועי.
3. **צבעי (קולוריסט)**
לתפקיד של מנהל משמרת במצבעת בדי צמר במפעלינו
התכונות הדרושות:
א. בעל נסיון בצביעת בדי צמר וסיבים סינטטיים.
ב. כושר נהול צוות עובדים.
תחכורה מובטחת.

נא לפנות בכתב יד לפי הכתבת הנ"ל.
סודיות מובטחת.

לחברת ביטוח גדולה
דרוש
פקיד ראשי

עם נסיון ובקיאות רבה בקורספונדנציה
בשפה האנגלית.

רצויה השכלה אקדמאית.

מועמדים מתאימים יפנו לת.ד. 1708 ת"א
עבור מס' 30.

למלון 4 כוכבים
בנתניה
דרוש
פקיד לילה
(NIGHT AUDITOR)

נא לכתוב למנהל כח אדם, ת.ד. 1129 נתניה,
או להתקשר לטל. 053-28451.

למכללה הטכנולוגית
אורט ת"א
ע"ש א. סינגאלובסקי
רח' הטיסים 28,
טלפון 762291

דרוש
מהנדס אלקטרוניקה

לקבלה במעבדות ולהוראה

המעוניינים מתבקשים לפנות לפי הכתובת הנ"ל

למשרד מהנדסים
דרוש/ה
משרטט/ת

נא לפנות: טל. 245691, תל־אביב
בין השעות 7.30—18.00.

מפעל לרכב צבאי
בחיפה

• מסגר
• נשק

אתה דרוש לנו

למפעל מבוסס ובטוח
לעבודה קבועה
השכר בהתאם לרמתך
המקצועית

נציגנו יקבלך לשיחה אישית:
בבית המלח בחיפה, רח' י. ל.
פרץ 6, בימים שני ורביעי, בין
השעות: 4.00—6.00 אחה"צ

מפעל לרכב צבאי
בחיפה

• מכונאי רכב
• חשמלאי רכב

אתה דרוש לנו

למפעל מבוסס ובטוח
לעבודה קבועה
השכר בהתאם לרמתך
המקצועית

• נציגנו יקבלך לשיחה אישית:
בבית המלח בחיפה, רחוב
י. ל. פרץ 6, בימים: שני ורביעי
בין השעות: 06.00 — 04.00
אחה"צ

דרוש
עובדים
בתל־אביב

נסיון של 5 שנים כמזכירה
ידיעה טובה של השפות עברית ואנגלית
כתבנית עברית ואנגלית (מס' משרה 41—6)

פקידה כתבנית

נסיון בפקידות
כתבנית עברית ואנגלית
ידע בהפעלת מרכזיה קטנה (מס' משרה 42—11)

נא לפנות בכתב יד ובציון קורות חיים והמשרה המבוקשת
ל־י. א. מיטווך ובניו בע"מ ת. ד. 1089.

— סודיות מובטחת —

לצה"ל
דרושים לעבודה באזור ת"א
העובדים הבאים:
1. מחסנאי טכני.
2. מכונאי למנועי בנזין.
3. טכנאי קרור.
4. תופרי חגור ואהלים.
5. חשמלאי פיקוד.
6. לפף מנועים.
7. טכנאי מכונות משרד.
8. מסך דודים.

• בדבר פרטים נא לפנות בכתב ל־ת.ד. 2480.

NCR

לחברתנו
דרושות
בתל־אביב

מזכירה למנהל

— נסיון של 5 שנים כמזכירה
— ידיעה טובה של השפות עברית ואנגלית
— כתבנית עברית ואנגלית (מס' משרה 41—6)

פקידה כתבנית

— נסיון בפקידות
— כתבנית עברית ואנגלית
— ידע בהפעלת מרכזיה קטנה (מס' משרה 42—11)

נא לפנות בכתב יד ובציון קורות חיים והמשרה המבוקשת
ל־י. א. מיטווך ובניו בע"מ ת. ד. 1089.

— סודיות מובטחת —

למפעלנו קרן־אלקטרוניקה באשקלון
דרושים:
עובדים ועובדות
להרכבת ציוד מתוחכם

העובדים שיתקבלו יעברו הכשרה מקצועית במפעל בתנאי שכר טובים.
אפשרויות להתקדמות מהירה במקצוע מעניין.

המעוניינים יפנו לקרן אלקטרוניקה בע"מ, אזור התעשיה אפר־דר־
אשקלון, טלפון 051—4141.

טלרד
תעשיות טלקומוניקציה אלקטרוניקה בע"מ
נלה, ת.ד. 50 - טלפון: 933 [illegible] - מבקרים: עבודת מנד - טלקום: [illegible]

נהגי
סמיטריילרים
והייברים
דרושים

עם השקעה
החל מ־30,000
לפנות טל. 03—747421
בשעות 17.00—20.00

דרושים
מנהלי עבודה, מפסנים
לעבודה באזור המרכז

בדבר פרטים נא לפנות לאחים גולדשטיין
טל. 725137 כל יום (מלבד יום ג')
בשעות השעות 15—18 להתדה או לנבעתי

לחברה מסחרית גדולה בת"א
דרושה
כתבנית / קצרנית
אנגלית

עם נסיון קודם בעבודה והמלצות

— • —

נא לפנות בכתב בציון קורות חיים
לת.ד. 1334 ת"א למס' ר/13713

דרוש
תדמיתן
לקונפקציית נשים
(Pattern Maker)

נסיון קודם הכרחי
אפשרות לעבודה במקום או בקבלנות בבית.

לפנות עם פירוט נסיון קודם לת.ד. 4252
עבור מס' 998

— סודיות מובטחת —

למרכז חישוב גדול
באיזור חיפה
דרושים בוגרי תיכון (גברים)
לאחר שירות בצה"ל.

מועמדים מתאימים יקבלו הכשרה־מחשב
מהמדולים בארץ ויועסקו בהפעלתו.

העבודה במשמרות.

● המעוניינים מוזמנים לפנות בכתב בלווית
תאור קורות חיים ופירוט ציוני העדות בגרות
לת. ד. 9757, חיפה, עבור מס' 13.

למוסד מחקר בדרום
דרוש
מהנדס מכונות

בעל תואר „בוגר" או „מוסמך" ונסיון של 3 שנים לפחות בתכנון
וייצור של מכונות או ציוד מכני.

מובטחים תנאי שכר טובים ועזרה בדיור.

● המועמדים יפנו בצרוף קורות חיים ופירוט הנסיון לת"ד 387
באר־שבע.

סודיות מובטחת

למוסד בטחוני
דרושות
עובדות ארכיון וכרטסת

למשרה מלאה וקבועה בת"א.
שעות העבודה:
0800 — 1600 במשך השבוע
0800 — 1300 ביום ו'.
משכורת התחלתית 534 ל"י ברוטו.
הכישורים הדרושים: מסיימות צה"ל, בעלות השכלה של 11 שנות
לימוד לפחות.

המעוניינות מתבקשות לפנות אישית לפגישה עם נציגינו ביום ב'
12.6.72 וביום ה' 15.6.72 בין השעות 0830—1200 לרח' אבן
גבירול 10 חדר 102 ת"א, ולהביא עימן תעודת שחרור ופנקס
מלאים.

למוסד למחקר ופתוח באיזור חיפה
דרושים:
1. **מהנדס אלקטרוניקה**
C.A.D. (COMPUTER AIDED DESIGN)
לפתוח ותכנון מערכות
לתכנון מערכות ספרותיות.
2. **מתימטיקאי שמושי**
או **מהנדס** לפיתוח מערכת גרפית
3. **מתימטיקאי לפיתוח תוכנה**

● המועמדים מעלי כשורים מתאימים מתבקשים לפנות לת. ד.
9757, חיפה, (עבור 13) תוך פירוט תולדות חיים ונסיון מקצועי

למשרד מהנדסים ניצן ענבר
דרוש
שרטט
- **מהנדס בנין**
לתיאום ופיקוח על עבודות בניה
- **מהנדס אלקטרו־מכני**
בעל נסיון במערכות חשמל, מיזוג אויר
- **טכנאי הנדסאי בנין**
לתיאום ופיקוח על עבודות ציבוריות
- **שרטט/ת מעולה**
לשרטוט כבישים ומערכות אינסטלציה
תת־קרקעית

טלפונים: 440531; 444472 ת"א.

מכזו מן الأصل

هكذا من الأصل

הלוח הכפול הארץ ידיעות אחרונות

המשרד הראשי: תל־אביב שד׳ רוטשילד 99 (פנה שינקין)
טלפונים: מחלקת מודעות — 248905, 230521, 230401
המחיר: עם חוג: 55 אותיות כמלה ל׳יום ו׳ 75 אותיות כמלה.

דרושה עובדת סוציאלית

לעבודה עם נוער במשפחות אומנות בירושלים.

לפנות: לרשות חסות הנוער
רח׳ העמק 18, ירושלים.
טלפון: 223196/7

למשרדה הראשי בתל־אביב
של חברה ארצית גדולה

דרושים

- **מנהל חשבונות עובדים/ות**
- **מתחילים/ות**

למדור שכר עבודה

— • —

נא לפנות לת.ד. 7069 ר״ג בציון קורות־חיים ומשכורת מבוקשת.

מחסנאי בעל נסיון דרוש

למפעל יצרני בענף המתכת במפרץ חיפה

מודיעין מקצועי.

למועמד המתאים — הנאים מרבים.

לפנות ת. ד. 4496 חיפה למס׳ 28624.

למשרד רואי חשבון גדול

דרושים לסניפיו בת־א, ירושלים וחיפה

מועמדים מוכשרים ובעלי יזמה להפקידי בוחנים מרכזים (סמי סניורים), בוחנים (יוניורים) ומתלמדים.

על המועמדים להיות סטודנטים או בוגרי אחד החוגים הבאים:

חשבונאות, מינהל עסקים, כלכלה, מדעי המחשב או סטטיסטיקה.

התפקיד ייקבע בהתאם לכישוריו של המועמד ונסיונו, עם אפשרות של התקדמות. הדרכה במקצוע ראית חשבון ־ תינתן לזקוקים לכך.

נא לפנות בכתב עם פירוט תולדות חיים לת״ד 1049, תל־אביב, עבור „רואי חשבון״.

מודיעין מלאה מובטחת לפניה.

תדיראן

דרושות:

1. מזכירה בכירה — ידיעה מרשלמת בעברית ואנגלית כולל הדפסה בשתי השפות. שפות נו־פשות יתרון. נסיון של 4 שנים כמזכירה.
2. כתבנית עברית-אנגלית — הדפסות בעברית ובאנגלית ו־הכנת מסמכי ייצוא. נסיון של שנתיים בייצוא.
3. פקידה — הכשלה תיכונית. נסיון בפקידות כולל כתבנות בעברית—אנגלית.

נא לכתוב אל מח׳ כח־אדם ת.ד. 648 בציון פרטים אישיים ונסיון מקצועי. נא לציין את מספר המכרה.

מודיעין מובטחת

דרוש מציל מוסמך

לבריכות גלי השרון כפר־סבא

נא לפנות טלפון: 923188

למשרד הנדסי

דרוש טכנאי בנין

לעבודות פיקוח בדרום

להתקשר לטל. 057־71711. מודיעין מובטחת

גדעון אוברזון

באה אפנה בע״מ

דרושות: 1. תופרות עילית.
2. תופרות לעבודת יד.

נא להתקשר לטלפון 232687
בין השעות 15.00—09.00.

מלון בית־עמי נתניה

יפתח בקרוב

דרושים מיד:

1. מנהל מלון עם רשיון
2. מנהל הזמנות וקבלה.
3. איש אחזקה
4. מזכירה השולטת גם באנגלית
5. מועמדים לאחזקת חנות מתנות במקום.

מועמדים כתאימים (עם נסיון בעבודה) יפנו ידידות למשרד המלון, שלמה־המלך 41, מ־10.00—16.00 למר הלרמן

דמי הדשבי נהנה אי הסביבה.

למפעל יצרני בתל־אביב דרושים

- חרטים
- רתכים
- מסגרים
- פקידה כללית
- קורספונדנטית עצמאית לאנגלית

לפנות לת.ד. 2672, טלפון 32241 תל־אביב

AGFA GEVAERT דרוש טכנאי

בעל ידע בסיסי במכניקה עדינה ובאלקטרוניקה ־ רצוי בעל השתלמות נוספת בארץ ובחו״ל לקראת תפקיד טכנאי שרות במסגרת הצוות הקבוע.

לפנות בכתב אל ת.ד. 16301 תל־אביב בציון נסיון, השכלה, גיל, מצב משפחתי וידיעות.

אוניברסיטת בר־אילן

מכרז 17/72
מודיעה על מסירה פנויה של

טכנאי אלקטרוניקה

לעבודה בציוד מדעי מתקדם.

הדרישות: בוגר בי״ס מקצועי ו/או טכנ. יוצא צבא.

יועדפו בעלי רקע במערכות מכ״ם ובעלי רקע במערכות קשר.

הדרגה תיקבע בהתאם לכישורים.

נא לפנות בכתב בציון מס׳ המכרז, אל מחלקת המנגנון, אוניברסיטת בר־אילן רמת גן.

דרושה פקידה למחלקת ייבוא

הבקיאה בתהליכי ייבוא ועבודות משרדיות כלליות

הדפסה באנגלית הכרחית. משרה מלאה.

לפנות: קצנשטיין, אדלר ושות׳ בע״מ
ת״א, דרך פ״ת 37, טל. 623769.

תדיראן

למעבדות הפתוח

דרושים:

1. מהנדס בקורת איכות ל־פרויקט בתחום הקשר — תכנון מערכי בחינה למדיקת רכיבים ותת מערכות של מערכת U.H.F. נסיון של שנה לפחות בתכנון או ליבוד ציוד אלקטרוני. רצוי נסיון בתחום בקורת איכות.
2. שרטט מכני — בוגר קורס מוסמך לשרטטים ושנה נסיון בשרטוט מכני או אלקטרומכני.
3. פקידה טכנית — הדפסה ב־עברית ונסיון בעבודות מכר־דיות טכניות שונות.

נא להתקשר החל מיום א׳ 11.6.72 טל. 763511 לקביעת פגישה.

מודיעין מובטחת

לחברת „משמר״

מניף באר־שבע

דרוש מפקח אזורי

- בעל נסיון בניהול צוות עובדים 40—50 איש
- גיל 25—40
- בעל רכב, קטנוע או טיולון
- בעל טלפון

נא לפנות בפרטי קורות חיים ונסיון קודם לחברת „משמר״ מניף באר־שבע, בית רסקו אגף ב׳.

מפעל ידע־גרף בע״מ

דרושים:

- מדפיס משי (אחרי צבא)
- מתלמד או מתקדם להדפסת משי (אחרי צבא)
- נערים מתלמדים.

לפנות: ידע־גרף בע״מ, בן אביגדור 10 ת״א, טל. 34502.

לחברת רפאלי טביב קבלנים בע״מ

דרושים

1. **מהנדס ביצוע**
2. **טכנאי בנין**
3. **מנהל עבודה**

פרטים: טלפון 912945, 908679, פתח־תקוה.

אלקו ELCO

חברת אלקטרומכנית ישראלית בעמ׳ רמת־גן

דרושים

- **מסגרים**

בעלי בי״ס מקצועי בעלי נסיון בקטע הבנתה מקבילה המסגרות כלליות או מאחזקה.

- **פועלים**

לעבודה בלתי מקצועי (מרכבי־מסגריים).

— • —

המעוניינים יפנו אישית למפעל, דרך הבוגנסקי 23 ר״ג או טלפונית 727131 למחלקה המנגנון

— מודיעין מובטחת —

לחברת „משמר״

מניף באר־שבע

דרוש מנהל אחזקה

בעל נסיון בניהול צוות אחזקת בנינים ומכונות.

★

נא לפנות בכתב עם פרטי השכלה ונסיון לתגובה הבי הבריה, חכת, טבריה.

קולסו בע״מ

A SUBSIDIARY OF KULICKE AND SOFFA USA

ייצור מכשירים אולטרה מחייקים
חיפה, קרית המדע, ת.ד. 7205, טל. 520071

דרושים מהנדסי מכונות

בעלי נסיון של 2—3 שנים בעבודות תכנון ופתוח של מערכות אלקטרו־מכניות.

ידיעת השפה האנגלית.

המועמד המתאים ביותר ישלח להשתלמות לחברת האם בארה״ב.

קדום מקצועי · קדום בלבלי · עתיד בטוח

אתא

חברה לטכסטיל בע״מ

דרוש חשמלאי תעשייתי

בעל רשיון ממשלתי לעבודה כצנרת באחזקת מתקני זרם ישר וחילופין ומערכת פיקוד.

המעוניין יפנה בכתב או אישית למחלקת כוח אדם לפי הכתובת ביח״ר „אתא״ קרית אתא ת.ד. 83, טלפון 04־721321.

לחברת השמירה דרושים

גברים ונשים

לעבודה במחלקות השונות, מעניינת ואחראית, בגדי התעניינות ויד

הדרישות:

- בעל גיל 20.
- נכונות לעבוד במשמרות.
- ידיעה כלשהי בשפות אנגלית, עברית.
- שפות נוספות — יתרון.

— • —

הבתאים תנאי עבודה ברמה ביטוח בריאות אפשרות קידום

הבקשים לעניינים יפנו אישית המחלקה בתחום בריאות הד ת״א, בשעות 8.00—13.00; 15.00—18.30

★

בעיפים בכל רחבי הארץ

שמירה · אבטחה · חקירות · מערכות אזעקה

לחברת חמי טבריה בע״מ

דרוש מנהל אחזקה

בעל נסיון בניהול צוות אחזקת בנינים ומכונות.

★

נא לפנות בכתב עם פרטי השכלה ונסיון לתגובה הבי הבריה, חכת, טבריה.

דור בימיקלים בע״מ

מפעל המתנול

דרושים

אחראי משמרות
הכרחיים הדרישות:
הנדסאי כימיה או הנדסאי ביטחון אי בוגר בי״ס מקצועי.
ידיעת אנגלית עברית הכרחית.

מפעילי חדר בקרה
בעלי השכלה של 10 שנות לימוד לפחות. רצוי בוגרי בי״ס מקצועי עם 2—3 שנים נסיון בתעשיה.

מפעילים למתקני ייצור
בעלי השכלה של 8 שנים לפחות.
בשתחרור צה״ל, עם ניסיון בתעשיה.

מסגרים מכונאים
עם נסיון תעשייתי של כ־5 שנים.

טכנאי חשמל וחשמלאים
לעבודה אחזקה ופקות בתקנה.

מכשירנים תעשייתיים
עם נסיון של 3 שנים בתעשיה הכימית.

נא לפנות בכתב בפרוט תולדות חיים ופרטים הנדרשים לת. ד. 10056, חיפה.

מודיעין מובטחת.

לחברת העוסקת ביבוא ויצוא

דרושה

כתבנית עברית ואנגלית

עם נסיון קודם בעבודות משרדיות

הבקשות הפנינה בכתב יד ל.ת.ד. 1514 תל־אביב

למפעל מודרני באזור חדרה

דרושים:

א. לעבודה מעניינת בהתקנה ואחזקה של מערכות מודרניות

1. חרט
2. מסגר מכני
3. מסגר רתך
4. צנר

בתנאים: מגבר ברים בקצבי בעלי נסיון של 3 שנים לפחות.

ב. עובדים צעירים לתפקיד כיבוי אש, אחזקת ציוד מכני וחשמלי.
בתנאים: השכלה 12—10 שנות לימוד. כושר גופני טוב.

ג. עובדי ייצור והרכבה בכל הפעלת מכונות.
בתנאים בהתאם בהתאמה לאזור חדרה צבא, הכרחים להשתלב בעבודת הייצור של המפעל.

הנאים נתנים בהתאמה לבעלים הנאמנים.

- המעוניינים יפנו דרך פרוט תולדות ודרוש השכלה ונסיון אל ת.ד. 339 חדרה, רצוי המברה המבוקשת.

מודיעין מובטחת

הסכמה לבפעל הנמרה מובטחת.

לחברה מסחרית גדולה בת״א

דרושה

פקידה

אחרי צבא למשרה מלאה
שעות עבודה מפוצלות

הפרטנים יפנו לטל. 269184

לחברה כלכלית גדולה בתל־אביב

דרושות

נקביות

בעלות נסיון

לדרישות לעשיות על מעמדות מדרגה

נא לכתוב למנהל כח אדם, ת. ד. 9142, ת״א.

לחברה פיננסית בתל־אביב

דרושים

1. **פקיד ראשי**
יודע נסיון בעבודה עם קהל, דמאמרת בהשכלה פיננסית ויכון בעבודה הפרטית.
2. **פקידה אחראית**
יודע נסיון בניהל עבודה בפרטית, דמאמר בעבודה בהתאמה.
3. **פקידת מזדיעין**
הדרש דע מהמאמר בעבודה.

עד המעוניינים לפנות בכתב לד יודע פרטים הנסמה ונסיון דרוש לת.ד. 14241 תל־אביב, עבור בנ׳ ה.

מודיעין מובטחת

ניקום

דרושים מתכנתים

בוגרי קורס תיכנית המוכר ע״י מוסד ממלכתי.
רצויה שנת נסיון בעבודה מעשית.
המועמדים המתאימים יעברו השתלמות מקצועית במסגרת החברה
נא לפנות בכתב בצירוף פרטים מלאים

ל־ניקום מחשבים בע״מ
ת. ד. 23008 ת״א

NIXDORF COMPUTER

משטרת ישראל

למשטרת ישראל

דרוש מהנדס תנועה

הדרישות הדרישות המאות:

א. הסכמה כמהנדס אזרחי, שהתבטאה בשלות כבוגרים:
ב. יהיה הסכמה נסיון בשלות מיוחדת כמהנדס תנועה:
ג. נסיון מעשי, כמהנדס תנועה, של 3 שנים לפחות.

נא מהמבקן גם מהנדס רכב, שהיכולת מכונות הנמרה בנוסא רכב כמיוחד.

המיועד שיהיה יחיד מדרגה ב׳ של חיוב המהנדסים והיפנק יו דאגה בהסדרה מתאמה.

מקום העבודה — בנסה הארצי בירושלים.

התפקיד מחייב נסיעות בחבר הארץ.

- על המעוניינים לפנות בכתב לראש מחלקת סה״אדם בבנה הארצי, ת״אביב, דרך שלמה 18 (ליד אצטדיון מלכי־ישראל)

דרושים מועמדים בכל הארץ

אם סיימת חמישית או שישית תיכון.
אם אין לך מקצוע.

אם אתה מעוניין להחליף מקצוע.

תוכל להרויח כ־1000 לירות לחודש בשטח האלקטרוניקה ולהגיע למעמד מקצועי גבוה.

לקבלת פרטים נוסר תולדות לת. ד. 26.75 ת״א לבס׳ 7.

שם: _____
מקצוע: _____
רשמה: _____
גיל: _____

דרושים מנהל עבודה, ברזלן ראשי וברזלנים ו/או קבלני ברזל

לביצוע פרויקט בנין מעניין

לפנות כ־פון 69663, ירושלים.

למפעל מתכת בהקמה באשדוד

דרוש

מנהל אחזקה

תנאים טובים

נא לכתוב לידיעת חיים בכתב
ל.ת. ד. 33157 ת״א עבור מס. 540

מנהל מפעל / מנהל טכני

מהנדס בכירות, בעל נסיון מעשי רב בניהול מכני, ביצוע ומחקרות מפעיים בשטח הבתכנה, מתפנה בקרוב

מהנדסים נא לפנות עד ה־18 לחודש לת. ד. 4496 חיפה, לבס׳ 28530

דרושים מהנדסי מכונות

בעלי נסיון של 2—3 שנים בעבודות תכנון ופתוח של מערכות אלקטרו־מכניות.
ידיעת השפה האנגלית.

המועמד המתאים ביותר ישלח להשתלמות לחברת האם בארה״ב.

קדום מקצועי · קדום בלבלי · עתיד בטוח

למשרד ביטוח בתל אביב

דרוש
עורך דין צעיר

מועמדים מתאימים יפנו בציון פרטים מלאים לת. ד. 36046 תל אביב עבור: „עו״ד צעיר״.

למפעלי ניר בחדרה

דרושים
שרטטי חשמל

בעלי נסיון במערכות תעשייתיות

מועמדים יפנו בכתב אל מנהל המנגנון ת. ד. 142, חדרה.

למשרד עו״ד

דרושה
טלפוניסטית מנוסה

ליום עבודה כפוצל

לטלפון מ־8.00—13.00 ומ־16.00—19.00 למס׳ 59628/9

עבור משרד לתיאום ופיקוח

דרוש
הנדסאי/טכנאי בנין

לעבודה בכפון הארץ

תנאים טובים למועמד המתאים

לפנות: ת.ד. 21115, תל אביב

חברת „משמר״

מחפשת למוסד צבורי

1. **עובדות למטבח**
2. **עובדות לחלוקת תה**

ליום עבודה מלא וליום עבודה חלקי

נא לפנות אישית לחברת „משמר״, סניף ת״א רח׳ בלפור 9

פרמה־שרם ישראל בע״מ

למפעלנו בנצרת עלית

דרוש
מנהל משק

פירוט התפקיד:

* ניהול משק
* אחריות על המחסנים
* פיקוח על מכלתים

ידיעה מעמיקה באנגלית חכרחית.

בצלי נסיון מתבקשים לפנות בכתב יד בפירוט קורות חיים ונסיון קודם לתב׳ פרמה־שרם ישראל בע״מ, איזור התעשיה נצרת עלית.

למפעל תעשיתי גדול
במפרץ חיפה

דרושים
★ מסגרים-מכונאים

מסוג מעולה בעלי נסיון באחזקת ציוד במתקנים כימיים.

★ מפעילים

למתקנים כימיים חדשים המוקמים במפעל. העבודה מעניינת ומהנה אתגר. למועמדים המתאימים אפשרויות קידום טובות.

הכישורים הדרושים: השכלה של 10—8 כיתות, רקע טכני — רצוי.

*

בדבר פרטים נוספים נא לפנות בכתב־יד בצרוף קורות חיים ונסיון קודם לת. ד. 99, חיפה.

הטכניון מכון טכנולוגי לישראל

מודיע על המשרות הבאות הפנויות:

באגף פתוח ותחזוקה

מכונאי אחזקה

הכשירויות הדרושות: השכלה מקצועית במגמת מכתאות או מסגרות; נסיון בעבודה במערכת קיטור, הסקה, צנרת ומשאבות.
הערה: העבודה מתנהלת ב־2 משמרות.
מס׳ המשרה: אנ.ת.ב/104.

בהקמת החרפת חשמל

פקידה כללית

הכשירויות הדרושות: השכלה תיכונית; ידיעת תרפסה בשפות עברית ואנגלית; נסיון קודם בעבודות משרדיות מנהלות; רצוי נסיון בהנהלת חשבונות.
מס׳ המשרה: חש.ב/140

בפקולטה הכימיה

מנהל משק
למעבדה לכימיה אורגנית

הכשירויות הדרושות: בוגר ב״ס מקצועי; רצוי במגמת חשמל ובעל רשיון ממשלתי לביצוע עבודות חשמל; כושר ניהול ופיקוח על צוות עובדים; התמצאות והכרת ציוד מעבדתי, נסיון וידע בסיסי בהנהלת חשבונות ופיקוח על תקציב; ידיעת השפות עברית, אנגלית ו/או גרמנית.
מס׳ המשרה: כ.ב/142.

בפקולטה להנדסת מכונות

חרם (2 משרות)

הכשירויות הדרושות: בוגר ב״ס מקצועי במגמת חרטות או מסגרות מכנית; נסיון מקצועי של שנתיים לפחות בחרטות.
מס׳ המשרה: הנ.ב/145.

בלשכת הנשיא

מזכירה כתבנית
דו לשונית

הכשירויות הדרושות: השכלה תיכונית; ידיעה טובה בשפות עברית ואנגלית כולל הדפסה; נסיון קודם בעבודות משרדיות.
הערה: המשרה היא בהיקף חלקי ושעות העבודה הגמישות הן בין השעות 12.30—17.00.
מס׳ המשרה: לג.ב/147.

מזכירת הנשיא

הכשירויות הדרושות: השכלה תיכונית בצירוף השתלמויות; ידיעה טובה בעברית ובאנגלית כולל הדפסה בשתי השפות; כושר לקיים מגע נאות עם חברי סגל האורחים; נסיון מוחן בתפקידים המחייבים כושר אחריות; יוזמה.
הערה: המשרה היא זמנית.
מס׳ המשרה: לג.ב/149.

בפקולטה למתמטיקה

כתבנית מדעית
באנגלית

הכשירויות הדרושות: השכלה תיכונית; שליטה בכתבנות אנגלית מדעית (הברהית שפת אם אנגלית) וידיעת השפה העברית; נסיון קודם בעבודות כשרדיות.
הערה: המשרה היא בהיקף 60%, שעות העבודה הרגילות הן משעה 12.30 ואילך.
מס׳ המשרה: מ.ב/148.
מועמדים מתאימים השונים לדרישות יפנו בכתב לאגף כח אדם בציון קורות חיים ונסיון קודם עד יום 16.6.72 בציון מס׳ המשרה.

דרושות בחורות

אחרי שרות צבאי
(גיל 21—19)
חיילות לפני שחרור מצה״ל

כמזכירות להשתלמות מקורס ניקוב י.ב.מ. ללא תשלום שיתקיים בתיא בשעות הערב.

למצטיינות בקורס כובשת מקום עבודה.

לקבלת האין נא לפנות בכתב לת.ד. 11058 תל־אביב.

דרושות באזור ת״א
קבוצות ברזלנים

המעונינים מתבקשים לטלפון:
בשעות הבוקר עד שעה 15.00 לטלפון: 03/613346
ובשעות הערב לטלפון: 03/907881

למחלבה מחוזית
ברחובות

דרוש
מכונאי אחזקה עצמאי

רצוי בוגר ביה״ס מקצועי

נא לפנות: תנובה רחובות, ת.ד. 2
או טלפון 954957

פרטיות מובטחת

הטכניון מכון טכנולוגי לישראל

המחלקה למדעי הגרעין

דרושים
אפיסטנטים ומדריכים משתלמים

במחלקה למדעי הגרעין לקראת שנת הלימודים תשל״ג (1972/73)

על המועמדים להיות בעלי תואר ראשון או שני בהנדסה או במדעי הטבע.
נוסף לתפקיד ההוראה ישתלם האסיסטנט או המדריך באחד מן הכיוונים הבאים:
א. הנדסה, מכנולוגיה ופיזיקה של כורים גרעיניים.
ב. יישומי קרינה גרעינית במדע ובטכנולוגיה.
בקשות (בצרוף תולדות חיים ושמות של שלושה ממליצים) נא להעביר למזכירות המחלקה למדעי הגרעין, הטכניון, חיפה.

לחברת בנין ארצית
לסניפה בירושלים

דרוש טכנאי בנין

לפקוח על עבודות בניה
בקנה מידה גדול

עבודה מעניינת לאנשים המתאימים.

המעונינים מתבקשים לפנות בכתב לת. ד. 14047 עבור מס׳ 5, ת״א.
פרטיות מובטחת.

לחברת בנין ציבורית

דרושים

1. כתבנית למכונת נשיונל 500 לעבודה בשעות אחר־הצהריים.
2. מנהלי חשבונות עצמאיים בעלי סוג גבוה.

המעונינים/ות מתבקשים/ות לפנות בכתב תוך פרוט קורות חיים לת. ד. 7037, תל־אביב.
(סודיות מובטחת)

דרושים

1. **טכנאי יצוק**
2. **מסגרים, סוג א״א**

לעבוד במקום ל„ישראליפט״ בע״מ
רח׳ הקרמון 31, בני־ברק

לחברה קבלנית לבנין

דרוש מודד

נא לפנות בכתב לת. ד. 220 דימונה, או טלפונית 057—91565 / 057—91886.
המכר ייקבע בהתאם לכישורים

עדיפה בעיור הכלה.

בעל כתב הסמכה למוסד מעונין להתקשר עם מוסד הזקוק לכתב הסמכה
ב־7—9 בערב 04-245537

להנות
במרכז דיפרומט
בירושלים
דרושה מוכרת

הסמכה נאה

שעות העבודה:
כ״ו 7.00 בבוקר — 3.00 אחה״צ
כ״ו 3.00 אחה״צ — 11.00 בלילה

מועמדות רצינות ובע־לות נסיון בעבודה, עם ידיעת אנגלית ועברית, רצוי ידיעת שפות נוספות. מתבקשות לבוא לספרינצקי, רחוב יפו 39, ירושלים, ביום ב׳ ה׳ 12.6.72 בין השעות: 4.00 אחה״צ — 7.00 בערב.

1250 ל״י ויותר
למסגר מיכני

בעל נסיון בעבודות פח

תנאים מצויינים למתאים

לפנות בכתב לת. ד. 16195 ת״א

בבאר־שבע

דרושים
מכונאי או הנדסאי בנין
מנהל עבודה לעבודות שלד

... קבלן צודקוביץ, נגבה 91, 057/3743.

למפעל גדול בענף המזון

דרוש
מקיד בכיר

למחלקת הייצוא

... ידע ונסיון בסחר בין־לאומי. כושר הבעה בכתב ובע״פ בשפות אנגלית, צרפ־תית ועברית. ידיעת גרמנית יתרון.

... בכתב בצרוף קורות חיים לת. ד. 729 מס׳ 96.

פרטיות מובטחת.

למשרד ראשי בתל אביב
של מפעל תעשייתי

דרושים
עובדה קבועה

... עוזר למנהל החשבונות הראשי
... בעל נסיון

מפעילת מכונת אוליבטי
(אדרים 1513)
... ידיעות בהנהלת חשבונות
... כתבנית—טלפונאית
... ערה לעבודות עזר ושליחויות

נא לפנות: ת. ד. 2583 תל אביב.

מקבלים שיפוצים

החלפת תריסולים, כל מיני תיקונים, הדר־בת מרפסות, צבעות, הרשתות.

ייעוץ עיי הארכיטקט המהולכי ביותר.

מחיר מיוחד, נאכנות ואחריות.

נא להתקשר 58044 תל־אביב.

למושב
כפר־ברוך
דרוש
מרכז/גיזבר

המעוניינים יפנו לועד כפר־ברוך טלפון 065—40615

מהנדס מזוג אויר עצמאי

לתכנון בארץ ובחו״ל
(כולל נסיעות)

ז. בלהוסקי בע״מ מהנדסים יועצים
טל. 446435 תל־אביב

ל־ **עצים**

דרושים
מסגרי מכונות

לפנות למפעל, דרך דבוטינסקי 35, רמת־גן.

לחברת תובלה בינלאומית
בתל־אביב

דרושה פקידה

לעבודה משרדית ועם קהל

ידיעת השפה העברית הכרחית
ידיעת אנגלית רצויה.

נא לפנות בכתב בצירוף פרטים לת. ד. 29020, תל־אביב.

מודיעין אזרחי בע״מ
אגף הבטחון והאבטחה

דרושים

באזור תל־אביב, אשדוד והסביבה

1. קציני בטחון
2. עובדי בטחון
3. אנשי אבטחה ושומרים

המעונינים יפנו למשרדי החברה בתל־אביב בניגי הדר דפנה שד׳ שאול המלך 41, בין השעות 08.00—16.00

בשרות מפרות, ממעיה, מפחר, העשיה ושדוהים: מחקרים מתחיים ואישיים, מחקרי שיווק, במחה ואבטחה.

רדי מיקסד קונקריט (ישראל) בע״מ
למשרדנו בתל־אביב דרושה

מזכירה
אנגלית/עברית

בעלת נסיון

עבור פרטים נוספים ולקביעת ראיון נא לטלפן 03—39841.

דוד הרשקוביץ ושות׳ בע״מ

יועצים לארגון ויעול

נתבקשנו לבחור מועמד מתאים לתפקיד

מנהל ייצור

למפעל מתכת באיזור תל־אביב

דרוש ידע בעיבוד פח ונסיון קודם בניהול ייצור. תנאים טובים יוצעו למועמד המתאים.

נא לפנות בכתב תוך פרוט מלא של הכשרה ונסיון, אל ת״ד 744 פתח־תקוה עבור מנהל ייצור.

פרטיות מובטחת

דרושות
צעירות
בכל הארץ

באם את בגיל 16—25
באם אין לך מקצוע והשכלה
תוכלי להרויח —600 ל״י לחודש ויותר

לאחר שתרכשי מקצוע חדיש ומתקדם תוך שלושה חודשי הכשרה בזמנך הפנוי.

לקבלת פרטים גזרי ושלחי לת.ד. 28125 מס. 20.

שם: _____
כתובת: _____
עיר: _____ גיל: _____

למופעל בימי גדול במפרץ חיפה

דרושות

1. **כתבנית אנגלית** מעולה
2. **פקידה אחראית**

בוגרת ביה״ס תיכון־לעבודה במזכירות המפעל

נא לפנות בכתב בצרוף קורות חיים ונסיון קודם לת.ד. 10036 חיפה.

למפעל מתכת במרכז
תל־אביב

דרושים נערים

לעבודה קבועה ומעניינת
למתאימים תנאים טובים
לפנות טל. 33109, 32176

מהנדס מכונות
מהנדס ליצור
של מפעל לעבוד שבבי
מתפנה בקרוב
עבור הצעות הרצינות
נא לפנות לת.ד. 336 נהריה.

מב״ת -
מפעל של התעשיה האוירית לישראל בע״מ

דרושים:

* **טכנאי מזוג אויר**
* **מכונאי מזוג אויר**

למועמד המתאים מובטחים תנאי עבודה טובים.

מועמדים מתבקשים לפנות בכתב בצרוף קורות חיים אל יחידת הנעסוקה תעשיה אוירית, נמל תעופה לוד.

מכחשים באר-שבע
מפעלים כימיים בע״מ

דרושים
למחלקת האחזקה

חשמלאים

הכישורים: ידע מקיף בחשמלאות, התמצאות במערכות פיקוד ובקרה, קריאת תוכניות חשמל מורכבות, ידע מקיף במנועי חשמל להנעות למיניהן.
יועדפו מועמדים יוצאי ח״א במקצוע — חמ״מ (פרק א׳)
יתקבלו גם חשמלאי רכב ו/או חשמלאי ציוד קרקע.
יועדפו בעלי נסיון בתעשיה.
תנאי שכר בהתאם לכישורים.

מכשירנים

לצורך אחזקת מערכות מיכשור העשייתי, מורכבות.
הכישורים: ידע כללי במערכות פנאומטיות, ידע כללי במערכות אלקטרוניות.
רצויים בוגרי ביה״ס במגמות הנ״ל.
יועדפו בעלי נסיון קודם בשטחים אלה.
תנאי שכר בהתאם לכישורים.

צורים

לתפקידי אחזקה והכנה של מערכות צנרת ממתקני העשיה כימית.
הכישורים: רצויים בוגרי קורס בהדברבות ו/או בעלי נסיון בעבודות צנרת במפעלי ייצור.

פרטיות מובטחת

נא לפנות בכתב בצרוף קורות חיים ונסיון קודם למחלקת כח אדם ת.ד. 60 באר שבע.

ניקום

דרוש
מתכנת
מנוסה

עם נסיון של 3 שנים לפחות בתכניות מסחריות
וידיעת שפת ASSEMBLER

נא לפנות בכתב
בצירוף פרטים מלאים אל
ניקום מחשבים בע״מ
ת. ד. 23008 ת״א

NIXDORF COMPUTER

هكذا من الأصل

هكذا من الأصل

הלוח הכפול — הארץ — ידיעות אחרונות

מפעל ידוע בתל־אביב
מחפש
פקיד
למחלקת השווק

המעוניינים יפנו בכתב יד לת. ד. 14090 עבור מס׳ 20, תל־אביב.

נלמא בע״מ
מעבדות פרמצבטיות
כימיות תל־אביב

דרושים
תעמלנים רפואיים

הדרישות הדרושים:
גיל עד 35
נסיון בשטח התעמלנות הרפואית
קדימות לבעלי הרכב
עבודה בעלת אתגר ועניין לאנשים המתאימים.
השכר בהתאם לכישורי המועמד.

לפנות בכתב אל ת. ד. 187 תל־אביב, או טלפון 56548.

שרטטת חשמל
בעלת נסיון לאחר שרות צבאי
מעוניינת במשרה אצל מהנדס פרטי באזור תל־אביב.
להתקשר: 03—840909
פרט לימי ששי ושבת.

דרוש/ה
שרטט/ת או הנדסאי/ת
למשרד לתכנון מערכות מזגן אויר
לפנות טל: 04-82464
ת. ד. 6353 חיפה

לחברת בנין ארצית
דרוש
מנהל עבודה
לאילת

רק מנהל עבודה עם נסיון של 5 שנים לפחות, יפנו בכתב עם פרוט נסיון לת. ד. 16411 ת״א.

תנאים טובים לאיש המתאים-
סודיות מובטחת

למוסד חינוכי
בסביבת חיפה

דרושים לקראת שנת הלימודים תשל״ג
1. מדריך חברה
2. אם בית
3. מדריך מרכז

אפשרות לסטודנטים במקום.

לפנות ת. ד. 4496 חיפה, למס׳ 28615.

האוניברסיטה העברית בירושלים

מודיעה על משרה פנויה של:
מזכירת מדור (מדעית־מינהלית)
במכון רקח לפיסיקה — ½ משרה

מכרז מס׳ 154/72

תיאור התפקיד: הפעלת עבודה מדעית בעברית ובאנגלית, ניסוח מכתבים, טיפול בתקציבים וחשבונות, ביצוע כל עבודות המזכירות של המכון.

דרישות התפקיד: ידיעת הכתבה עברית ואנגלית. הכללה הישגית. י״ב״א בדיוק המחיר.

על המעוניינים לפנות בכתב בצירוף תלדות הים עד תאריך 18.6.72 אל: מחלקת כח אדם, קריה האוניברסיטה העברית, ירושלים ולציין על המעטפה „מועמד למכרז מס׳ 154/72״.

תדיראן

למפעל התקשורת
בפתח-תקוה
דרושים: **מסגרים**
להקמת קונסטרוקציות מתכת
עבור מרכזות טלפונים
מכר ביום מקדמי מעבדה מעבדה.
נסיון מקצועי ב—2 שנים מעבדה בדיות.
ההעקר בדיר מעבדה להקמה אחזקת של עד שנה המי מעבדה שונים מארץ.
נא להתקשר החל מיום א׳ 11.6.72 טל. 918585 לקביעת פגישה.
סודיות מובטחת.

כור תעשיות מתכת בע״מ
מפעלי הנדסה וולקן, חיפה

דרושים:
1. **מהנדס ייצור/מכונות**
בעל נסיון של 5 שנים לפחות בתעשיה, להתקדם בתפקיד בעל המתכת.
2. **טכנאי ייצור**
בעל הנסיון בעבודת המתכת להתקדם בתפקיד.
3. **טכנאי ייצור מתחיל**

המעוניינים נא לפנות לחלקת כח אדם במפעלי הנדסה וולקן בקרית חיפה טל. 86—720082 או בכתב ת.ד. 10001.

בבאר־שבע
דרושה מזכירה
לניהול משרד מסחרי

שליטה מלאה באנגלית ועברית — תנאי הכרחי

לפנות בכתב־יד לת. ד. 391 באר־שבע עבור „מזכירה״

דרושה
למשרד ליחסי ציבור ופרסום
מזכירה דו-לשונית

עברית שפת־אם, ידיעת אנגלית על בוריה ויכולת הדפסה מהירה בשתי השפות.

רק מועמדות עם נסיון רב והנתונים דלעיל מתבקשות לכתוב עם פרטים אישיים תסיון קודם אל: יחסי ציבור, ת. ד. 1630, תל־אביב.

בנק
ברמת־אביב

מחפש
פקיד(ה) קהל או צעיר(ה) אחרי צבא שיוכשר לתפקיד הנ״ל.

העבודה ב־2 ימים בשבוע רצופה
ב־4 ימים בשבוע בסתלת

מועמדים מתבקשים לפנות אישית לבנק אגוד לישראל בע״מ סניף רמת־אביב רחוב סאגור 32, בית מילמן טל. 417989.

דרוש
רכז תעסוקה

לבתי מלאכה שקומיים למפגרים
במרכז הארץ

תיאור התפקיד:
אחראי לאתור ספקי עבודה
אחריות לויסות כמויות העבודה בין בתי המלאכה
אחריות להכוונת המדריכים של בתי המלאכה.

המועמד יצטרך להיות בעל רכב משרדי.
המעוניינים יפנו אל ת. ד. 1260 ירושלים.

למפעל תעשייתי גדול
בשטח המתכת
דרושים:

★ **מהנדס בניין**
הנדסה מכונות — 10 שנות נסיון

★ **מהנדס „יצור ראשי״**
בוגר הנדסה ומכונות
10 שנות נסיון מתלמה
ניסיון מקומה מהפכת יצור

מועמדים העונים על הדרישות הנ״ל מתבקשים לפנות בכתב־יד אל הלוחות חיים ונסיון קודם לת.ד. 33011 ת״א בסיון הנעקר.
— סודיות מובטחת —

ליתידת מיכון של בנק
בתל-אביב
דרושים
מבקרים
* השכלה תיכונית
* נסיון בהנהלת חשבונות בבנק עדיף

נקבניות
* בוגרות קורס נקוב
* עדיפות תנתן לבעלות נסיון בעבודה.

העבודה במשרות הנ״ל הינה במשמרות

נא לפנות בכתב תוך ציון המשרה המבוקשת להיד 1076, ת״א ולציין קודות חיים, גיל, הכשלה הסיון קודם.
סודיות מובטחת

הוועדה לאנרגיה אטומית
המרכז למחקר גרעיני,
נחל־שורק
דרושים
★ **מהנדסי מכונות**
— לעבודה בתכנון ובנות של כור מת המתקנים לעבודה מחקר.

★ **מזכירות / פקידות**
— יכולות בנא הכולמות הרכב בשפה העברית.
— בעלות נסיון בעבודה מסודרת (כולל הדפסה).
— מרשמות אמינה, הדמנות, ראמון לסיון המסכמה.

★ **חניבות**
— בגות 16—17 שנה.
— בעלות הכשלה של שנתיים ומלון.
— ידיעה טובה במדעים בעברית.

● על המעוניינים לפנות בכתב אל: המרכז למחקר גרעיני, נחל שורק ואחר יפנה ולצרף פירוט קודות חיים.
סודיות מובטחת

דרושה מפעילה
לאדן X — 7000

עם ידע בהנהלת חשבונות

לפנות לפלאון 741175, 748117

לבנק ישראל בירושלים
דרושה
מפעילת טלקס באנגלית

בעלת נסיון של שנתיים לפחות
השולטת גם בלשון העברית

מועמדות מתאימות יפנו ליחידת כוח אדם, בנק ישראל, ת. ד. 780, ירושלים, לשם קבלת שאלון אישי אשר יש להחזירו עד יום 20.6.72.

רהיטי ירושלים רים בע״מ
דרושה
* **מנהלת חשבונות בכירה**
בעלת נסיון של כ־5 שנים
רצוי נסיון במעבל הנשיאתי
* **מפעילה למכונות חשבונות ADDO X**

נא לפנות לכר הרפרס,
ת.ד. 3405 ירושלים, טל. 02—523201

פיניף נתניה
שד׳ ויצמן 17, טל. 25828
דרוש טכנאי שדות לטלוויזיות
בעל נסיון בטלוויזיות מכל הסוגים
ורשיון רכב.
תנאים טובים למועמד המתאים.
★
סודיות מובטחת
לפנות: לאזים תל־אביב:
טל. 3-2-259231 בשעות העבודה.
שרותי חשמל ואלקטרוניקה אויס בע״מ

דרושה
טלפוניסטית
למרכזיה אוטומטית
עם ידיעות השפה האנגלית

על המעוניינות לפנות ל־ת.ד. 19, רמת־גן

פ ל ד קבלנים ומהנדסים בע״מ
ת. ד. 10084 מפרץ חיפה
דרושים
1. מחסנאי עם נסיון בניהול מחסן כלי עבודה וציוד בענף המתכת.
2. רתך ארגון
3. מסגר
4. כרסם

להתקשר טל. 721059 — 726779
או בערב 243898 חיפה.

חברה גדולה העוסקת באופנה
מחפשת
תדמן-ית ראשי-ת
PATTERN MAKER

דרוש: ידע רב ונסיון בידלאמי.
נסיון בחברות הפסיתיות.
תנאים מזכים
מועמדים רצויים כתבקשים לכתוב לת.ד. 1756 ת״א, עבור מס׳ 30, בצרוף קודות חיים, נסיון וכו׳.
— סודיות מובטחת —

מנהל בונר מכניון ומנהל עסקים
בן 37 עם 10 שנות ניסיון נהולי מעונין בתפקיד עם אתגר
לפנות ת.ד. 16540 תל־אביב
למס׳ 0990

לחברת יבוא גדולה
דרושה
מזכירה

כישורים דרושים:
נסיון של 3 שנים לפחות.
ידיעת השפה האנגלית על בוריה
ידיעה טובה בגרמנית ועברית
כולל הדפסה.

שעות העבודה 8.00—16.00
בדבר פרטים נא להתקשר
טל. 614114 או 621132

לבנק בתל־אביב
דרושים
כתבנית עברית
פקידים

בוגרי תיכון עם ידע
בהנהלת חשבונות
★
שעות העבודה 8.00 — 15.00.
★
לפנות לת. ד. 33125 תל־אביב ולציין קודות חיים, גיל, השכלה, שפות ומספר טלפון.
סודיות מובטחת

לחברת אמפא בת״א
דרוש
פקיד למחלקת ביקורת

רצוי בעל נסיון בנהול חשבונות.

על המעוניינים לפנות למסרדנו הראשי בדרך פתח־תקוה 16, ת״א, למר פורת.

לחברת תעופה
דרושה
מזכירה עצמאית

בעלת נסיון, השולטת היטב באנגלית ועברית
כולל עמדה מתבעים ההדפסה בשתי השפות.

נא לפנות עם פירוט הלולות חיים ונסיון קודם בעבודה לת.ד. 17199 תל־אביב.

דרושה
מפעילת נשיואל 32

עם נסיון של שנה לפחות
לפנות טלפונית 58144 תל־אביב, לצבי.

V-il
ויישיי-ישראל בע״מ
דרוש
אחראי
משמרת

לעבודה במפעל אלקטרוניקה
שעות העבודה 16.00 — 21.00.
מועמדים מתאימים יפנו אישית אל „ויישיי ישראל בע״מ״ תל-אביב
רחוב האחים ממלאוימה 3, טלפון 39062.

לחברה מסחרית
בתל־אביב
דרושה
קורספונדנטית אנגלית

למשרה מלאה
עדשת שליטה מתלמה באנגלית ובעברית
★
נא לפנות לת.ד. 1577 תל־אביב.
עבור „קורספונדנטית״.

המוסד לביטוח לאומי
דרושה בירושלים
משפחה
לטיפול בנוכה קשה המרותק לכסא גלגלים

הדירה הייכת להיות בקרבת קרקע.
לבשפחה הנאמנה יינתנו הנאים מוכרים.
להתקשר לטלפון 02—233171, קו פנימי 27

פדקו

פדקו ישראל בע״מ
למפעלה בהרצליה
דרושים
* **מבקרי איכות**
4—3 שנות נסיון בעבודות פת תעופתי.
* **חרטים**
3—2 שנות נסיון בעבודות מדויקות.
* **מסגרי כלים**
2 שנות נסיון
* **פקיד תפ״י**
בוגר בית ספר מקצועי
אחרי שרות צבאי
* **טלפוניסטית**
אחרי שרות צבאי
בעלת נסיון בהפעלת מרכזיה 3/9.
מדרשת ידיעה בשפה האנגלית.

בפרטים נא לפנות ישירות למפעל בהרצליה רחוב מסגיה טלפון 930150 או בכתב ת.ד. 416 הרצליה

תנאי שכר ועבודה מעולים ★ סודיות מובטחת

אולפן עקיבא נתניה
מרכז ללמוד השפה העברית
תרבות ישראל וידע העם
עולים, תיירים, ישראלים

משרד החינוך והתרבות
המחלקה להנחלת הלשון

לאולפן עקיבא דרושים:
1. **מורים ללשון ולתרבות העברית — לקיץ תשל״ג (8 שבועות)**
2. **מורה ללשון ולתרבות העברית — לשנת הלימודים תשל״ג**

התכונות הדרושות:
* נסיון בהנחלת הלשון ובהוראה באולפנים.
* עניין בבעיות קליטה חברתית והרבותית תוך גישה אישית.
* כושר ונסיון בטפוח חיי צוותא ופפנש של צבור לומדים בעל רקע מגוון ביותר.
* נכונות להשתלב ולהשקיע רבות בחיי קהילית האולפן.
* שליטה בשפה האנגלית הכרחית; ידיעת שפות נוספות רצויה.

מורי האולפן הנם עובדי משרד החנוך בדירוג ביה״ס העממי.

עבודה אינטנסיבית ורבת עניין
סיוע במציאת סטודים במקרה הצורך

רק מועמדים העונים לדרישות הנ״ל מתבקשים לפנות בכתב בלבד (פרוט קורות חיים בכתב יד) ולצרף המלצות לפי הכתובת:

אולפן עקיבא — תבצלת השרון
נתניה
— סודיות מובטחת —

האוניברסיטה העברית בירושלים

בית ההקאות ע״ש לוי אשכול — המקדמה לחקלאות ברחובות

דרוש טכנאי למיכשור מדעי ביחידה לציוד בין מחלקתי בפקולטה לחקלאות ברחובות

תיאור התפקיד: הפעלת ציוד ומיכשור מדעי למחקר ביולוגי ומיכי בטיחות עם תקני הפעלה (תיחוד כולל מיכשור לבדיקה ודיו־אקטיביות, גז, כרומטוגרפיה, הקרנתפוטומטרית וכדומה).

כישורים נדרשים: בגר ביס מקצועי 4 שנתי בטכנאי אלקטרוניקה או מיכנה. או בגר אוניברסיטה בתחומי הטבע עם נסיון קודם בהפעלת מיכשור מדעי למחקר.

הערה: התפקיד כולל תגמולים ועבודה בשעות אחרונות.

הדרגה: ד—ו׳ טכנאים אי דרגות מקבילות בדירוג אחר.
מועמדים מתבקשים לפנות בכתב עד ל־18.6.72 למזכירות הפקולטה לחקלאות ברחובות, הדר 12 רחובות, ולציין על המעטפה „מועמד למכרז מס׳ 174/72״.

משרד העבודה
שרות התעסוקה

ב־15.6.72 תגיע לישראל קבוצה של אקדמאים מארה״ב במסגרת „אנוך ועלה״, המעוניינים לעלות ארצה בתודשים הקרובים. משרת ביקורם היא למצוא תעסוקה ההולמת כישוריהם.

להלן רשימת המקצועות:
1. מהנדס מכונות — בעל יוזר בעדיפות לבעל נסיון בתחומי מכונים.
2. מהנדס חשמל — בר 25, נסיון בתכנון — עבר על כמתי מילון.
3. מהנדס מכונות — נסיון בפיקוח על דיזלים אויר, מיזוג אויר ותכנון.
4. מהנדס חשמל — פיזיקאי — בעל הואר מליטי, נסיון בכמתים מיקר בתחום ובמדיני.
5. מהנדס אלקטרוניקה — נסיון של לפחות ב־15 שנה בתחום (בדיקה), מכירה ומכר.
6. מהנדס אדריכל — 15 שנות ותק בבנות לקבלנות.
7. פיזיקאי — מגמה מעשית — בעל תואר שני, נסיון בעיתות בתרכות דיגיטליות וכן באלקטרוניקה מתרחבת.
8. חוקר מתמטיקה — בעל תואר מליטי, נסיון בפתרון מתמטי ייצור, ספירת מלאי, לוגיסטיקה והקצאה.
9. מגמה מעשית — בעל תואר מליטי בהנדסה אזרחית, נסיון של לפחות ב־20 שנה בקלאקציות מסחריות ומגריות.

מעסיק המעונין לראיין מועמדים מבין משתתפי הביקור — נא התקשר עם המרכז לתעסוקת אקדמאים, מדור חו״ל טלפון 02-61141, 02-30997 קו פנימי 315.

המרכז לתעסוקת אקדמאים

למפעל תעשייתי גדול בשטח המתכת
באזור תל־אביב דרושים:
1. **מכונאי אחזקה** — בגר ביס מקצועי נסיון מקצועי
2. **חשמלאי** — מעל השנה מיומנה נסיון בתעשיה
3. **מנהל משמרת** — רקע מקצועי נסיון בתעשיה צוות עובדים גדול

מועמדים העונים על הדרישות הנ״ל מתבקשים לפנות בכתב לת. תולדות חיים ונסיון קודם לת.ד. 33011 ת״א בסיון הנעקר.
— סודיות מובטחת —

Burroughs — **המכון**

דרושים
לעבודות פתוח בשטח המחשבים:
1. **מהנדס אלקטרוניקה**
בעל נסיון בתקשורת למחשבים (TELEPROCESSING)
2. **טכנאי אלקטרוניקה**
בעל נסיון בתכנון בעצלים מודפסים.

תנאים תולמים למועמדים המתאימים.
נא להתקשר לטל. 9—228174, קו פנימי 27, לשם קביעת ראיון.
סודיות מובטחת

ברת בימה בתל־אביב
דרוש
חראי לארכיב
נא לפנות
.ה. 352 תל־אביב

דרוש
עוזר
למחסנאי
בוי מפיץ משוחרר
מצה"ל
תקשר 38316, 36630

דרושה
קידה כתבנית
בות עבריה, אנגליה
או צרפתית
בתנאים נוחים
לפנות לחברת „קר
עוני בע"מ, בנין
ל שלום, קומה 22,
טלפון 54397.

דריכל צעיר
תואר מסחר כ־
חל עסקים, עם הה־
ת בכלכלת הבניה
והיכון ערים
בתפקיד אחר
המשלב ידע זה
ת.ד. 1052/20051
תל־אביב.

דרוש
הצן(ית)
ל„הפארת"
דרך יפו ת"א 11
טלפון: 56452/3

דרושה
אח למנהל
חשבונות
נשרי גב למשרה
הלקות
בדבר פרטים נא
לפנות
אהים גולדשטיין
שון 725137 למוטי

דרושים
רים
דיזרסים
סגר רחך
בקר איכות
פון 824369 ת"א

החסתדרות הציונית העולמית
המחלקה לחינוך ותרבות בגולה

מורי דרך
דוברי אנגלית

המעוניינים **בתעסוקה** בחודשים יולי אוגוסט מתבקשים להתקשר בהקדם לטלפון 225261 ירושלים, המדור להשתלמויות, בין השעות 9.00—14.00 או לפנות אישית למשרדי המדור רחוב המלך ג'ורג' 45 קומה ה' חדר 50.

נוה אסבסט בע"מ

מפעל לייצור והרכבת בתים טרומיים מאסבסט

דרושים:
נגרי בנין מכל הסוגים

לפנות לטל. 669382/4, חיפה.

בתי זקוק חיפה בע"מ
בית הזקוק אשדוד

לתושבי־אשדוד והסביבה!

אנו מציעים לך מקום עבודה במסגרת משפחת בתי הזקוק במפעלנו המוקם ונבנה באשדוד

* **מחסנאים/פקידי אספנאות** (5 מקומות)

הכישורים הדרושים:
השכלה תיכונית־מקצועית.
שליטה בעברית ובאנגלית (מונחים טכניים).
נסיון בטפול בכרטסת מלאי, מעקב הזמנות.
שמוש בקטלוגים וידיעה בניהול מלאי ממוכן.
נסיון בקבלת טובים ואחסנתם.

* **מזכירה**

הכישורים הדרושים:
שליטה בעברית ואנגלית, כולל הדפסה בשתי השפות.
נסיון של 3 שנים לפחות.

* **נבאים** (10 מקומות).

הכישורים הדרושים:
8 כיתות לימוד לפחות — עדיפות למועמדים בעלי רקע סכני.
ידיעה טובה בעברית.
יוצא צבא בעל כושר גופני מלא.
בעל רשיון נהיגה.
חובת מגורים באשדוד.

קורס הדרכה לכפאים בתנאי פנימיה בחיפה על השבון המפעל.
פנה ללא דיחוי אל: מחלקת כח אדם, בתי זקוק אשדוד, טלפון 055—24404; 055—24405; 055—24406; 055—24407; ת. ד. 338, אשדוד.

עירית אילת
מכריזה בזה על משרה פנויה של
עובד/ת סוציאלי/ת

התכונות הדרושות: בוגר/ת ביה"ס לעבודה סוציאלית בעל/ת תעודת עובד סוציאלי מוסמך. נסיון בעבודה מוניציפאלית.
דרגה בהתאם להכנות המועמד.
העיריה תעזור בהשגת דיור.

א. אזר, ראש העיריה.

עירית אילת
מכריזה בזה על משרה פנויה של
גזבר העיריה

כישורים דרוכים: נסיון בניהול כספים מוני־ציפלי של 5 שנים לפחות, וכן השכלה מתאימה.
העיריה תעזור בהשגת דיור.

א. אזר, ראש העיריה.

משקיע הון צעיר

דרוש
לחברה מסחרית בעלת קשרים בינלאומיים

סכום ההשקעה: 500,000 ל"י ומעלה

*

בהצעות רציניות בלבד לפנות טלפונית 241824 ת"א או ת. ד. 11010, תל־אביב
עבור "משקיע הון"

למשרד הנדסי
א. בוקשפן — הראל,
דרושים
שרטטי קונסטרוקציה
(נסיון של 3 שנים לפחות)

להתקשר טלפונית 265109 — 265822.

לקיטנת גבעת השלושה
דרושים
דריכי ילדים
בוגרי צבא רצוייים, עם נסיון בהדרכת ילדים ונוער.
ה לקיבוץ גבעת השלושה בכפות הערב.
רים יוסי כפס או יוחנן בלומנפלד.

לבלק אנד דקר
רח' מרדכי אנילביץ 50 ת"א
דרושים
מפיצים לכל הארץ
אפשרות לעבודה חלקית
נהג מחלק צעיר
נערה לעבודה משרדית
נא לפנות במקום או בכתב.

דרושים
ודנטים ישראליים
מלווים לקבוצות נוער מישראל
יורים באירופה לחודש אוגוסט
ורים הדרושים:
בהדרכת נוער, ידיעה טובה באנגלית,
מ־20 מינימום.
ת בכתב באנגלית לת. ד. 4451 ת"א לרבקה.

משרד התקשורת
למרכז לשרותי מידע
דרושים
מפעילי מחשב

ליחידת המחשב הכוללת שני מחשבים גדולים עם תקשורת

הכישורים הדרושים:
- תעודת בגרות
- רצוי בוגר קורס תיכנות

המשרות הן בדרגה ה"ג מיכון
קיימת אפשרות לקבלת קביעות
תינתן הדרכה בתיכנות הפעלה ותכנה
העבודה במשמרות

* פרטים נוספים ניתן לקבל במרכז לשירותי מידע, שד' הר ציון קרית המלאכה שביל הכרך 6 תל־אביב טל. 820181

כר תעשיות מתכת בע"מ
דרוש
כלכלן בכיר

מגיר שאקולמה לכלכלה ושיתוף עסקים 5 שנות נסיון בבריקת פרוייקטים, הכנה וניהוח כראיות של פרוייקטים ומפעלים, ניתוחי מאזנים והשחירים של המפעלים.

על המעוניינים לפנות בכתב לת.ד. 1944 ת"א, לרמ"ת כח אדם.

לארדט חברה לבטוח בע"מ
דרושה
* **כתבנית פוליסות רכב**

תועדף בעלת נסיון.

להתקשר טלפונית 614431 למר גוימן.

לחברת ביטוח
דרושות
כתבניות נשיונל

בעלות נסיון של שנתיים לפחות — רצוי בהנהלת חשבונות.

הנאים מוכים לטעמרות המתאימות.

נא לפנות בכתב יד בציון קודות חיים ונסיון קודם לת.ד. 1425 עבור מחלקת כח־אדם.

סודיות מובטחת

אם את מעוניינת ללמוד נקבנות

אנו מוכנים לקלוט אותך להכשרה לעבודה ביחידת מחשב של בנק באזור ת"א

המעונינות גם ללא הכשרה או נסיון קודמים

תגשנה הצעות מועמדות לת.ד. 1687 ת"א

„תבא"
תעשיות בקרה אלקטרוניות בע"מ
רמת־גן
דרושים
למחלקת הפעלת מכשירים אלקטרונים:
* **מכנאי אלקטרוניקה**
בעלי נסיון של שנתיים בהתאם מליכים.

למחלקת הרכבה:
* **עובדים**
בעלי נסיון בהרכבה והיתם מכשירים אלקטרוניים.

למחסן רכיבים אלקטרוניים:
* **מחסנאי** או **עוזר למחסנאי**
עם נסיון קודם ברכיבים אלקטרוניים או השמלים. יתרון לבעל מכונית.

נא לפנות אישית לפי המען, דרך זבוטינסקי 29 ר"ג, בין השעות 8.00—17.00 או טלפונית 732813; 734219

מפעל בחל־אביב
מחפש
פקיד
עם נסיון בהנהלת חשבונות

המעוניינים יפנו בכתב יד בציון קודות חיים ושכר בדרש לת. ד. 14090 עבור מס' 10, תל־אביב.

דרוש
עובד להדפסת משי
עם נסיון בהדפסת שלטים

לפנות: תעשית שלטים עבודי בע"מ, בני־ברק, טלפון 785058.

ביה"ס העל־יסודי השש־שנתי ע"ש ח. גרינברג — קרית־טבעון

דרושים לשנה"ל תשל"ג
1) מורה לפיסיקה דהסתמטיקה להכנה לבחינת הבגרות.
2) מורה לתולדות הקיבוץ
3) מורה לשרטוט בנין
4) מדריך/ת נרנ"ע

פניות בצרוף פרטים אישיים מלאים. יש להפנות להנהלת ביה"ס.

דרוש טבח
לעבודה באולם חתונות

נא להתקשר 31457
בין השעות 12.00 עד 13.00

תעשית לבני נשים הגדולה ביותר באיטליה
לבני פרינה
לביח"ר החדש שלה בירושלים
דרושות
מזכירה כתבנית עברית עם נסיון של לפ־חות שנתיים בהדפסות, תיק ועבודות פקידותיות
כתבנית אנגלית מנוסה (רצוי עם ידיעת אי־מלקית). קיימת אפשרות למשרה חלקית
פקידה כללית עם ידיעות בהנה"ח.

אפשרות ל־5 ימי עבודה בשבוע, שעות עבודה רצופות. רק בעלות נסיון לפנות לטל. 30469 ירושלים בשעות 13.00—16.00 ללא.

למפעל תעשייתי
דרושים
לצורך הרחבה ופתיחת מפעל חדש עובדים בעלי נסיון, מסירות וידע:
מסגרי אחזקה
חשמלאי תעשייתי (ראשי)
הנדסאי מכונות
שרטט (מכונות)
מחסנאי טכני
פקיד טכני
עובדי ייצור

לעובדים מכוסים ומתאימים — תנאים טובים.

המעוניינים מתבקשים לפנות עם ציון נסיון קו־דם לפי הכתובת: מהנדס המפעל חיפה ת. ד. 1423.

למפעלנו
קרן־אלקטרוניקה
באשקלון
דרושים:
1. **מכנאי אלקטרוניקה** או **אלקטרוניאים**
עם נסיון בעבודה מעשית של שנתיים לפחות.
2. **מסגרים**
עם נסיון של שלוש שנים לפחות.
3. **מסגרים עוזרים**
מוגרי בית־ספר מקצועי או בעלי נסיון של שנה אחת לפחות בעבודה מעשית.
4. **פחח לעבודות מדויקות**
בעל נסיון של 3 שנים לפחות.

לעובדים מכוסים ייתנו תנאים טובים עם אפשרות קידום.

המעוניינים יפנו לקרן־אלקטרוניקה בע"מ, אזור התעשיה אפרידר—אשקלון, טלפון 051—4141.

טלרד
תעשיות טלקומוניקציה ואלקטרוניקה בע"מ

עתודת המחנכים לתפקידי שליחות חינוכית בתפוצות של ההסתדרות הציונית העולמית בסיועו של משרד החינוך והתרבות — מחזור ב'

דרושים
למחלקה לחינוך ולתרבות לגולה של ההסתדרות הציונית העולמית

מפקחים, מנהלים ומורים מוסמכים

בעלי ותק של שלוש שנות נסיון לפחות — דתיים, וכלליים, רצויים בעלי רקע מפורתי — **ליציאה בשליחות לשנת הלימודים תשל"ד ואילך**, כמפורט בחוזר המנהל הכללי של משרד החינוך והתרבות מיוני 1972.

על המעוניינים לפנות למחלקה להשתלמות מורים במשרד החינוך (צ'רניחובסקי 17, ת"א) או למחלקה לחינוך ולתרבות לגולה (ת"ד 92) ירושלים, בפירוט תולדות חיים.

A SUBSIDIARY OF CONTROL DATA CORPORATION
אלביט מחשבים בע"מ

דרושים
★ **מזכירה כתבנית עברית־אנגלית**
שלוש שנות נסיון, בוגרת תיכון, בעלת נסיון ודיקנות בהדפסה.

★ **פקיד/ה טכני/ת**
בעל/ת נסיון ידוע בפקוח, תכנון ומעקב על חברים, נסיון בשטח האלקטרוניקה, שליטה בעברית ואנגלית.

מועמדים מתאימים מתבקשים לענות בכתב עם תאור מלא של הרקע המקצועי למחלקת כח אדם — אלביט מחשבים בע"מ, ת.ד. 5390 חיפה.
— סודיות מלאה מובטחת —

לחברת שחק מזון
דרוש מחסנאי אחראי
בעל נסיון וכשר ארגון אחזה עובדים
לפנות לת.ד. 33130 שבור מס' 15

למוסד ציבורי־ארצי בתל־אביב
דרושה פקידה
בעלת נסיון ליום עבודה מלא 7.30—16.00
הכישורים המבוקשים:
השכלה תיכונית
3 שנות נסיון בפעילות
כושר הבעה בכתב ובע"פ.
הצעות בכתב יד יתקבלו עד 15.6.72, בת.ד. 11072 תל־אביב.

דרוש
צלם אופסט מונטג'ר
תנאים מוכים
לאדם המתאים.
טל: 30524.

למשרד פרסום ויחסי־ציבור
נדרשת סוכנת
הכישורים הדרושים:
כושר ביטוי ושכנוע
הנעשה נאה
יזמה ומרץ
הצעות על הדרישות יפנו בכתב לת.ד. 36392 ת"א.

למפעל תעשייתי מענין באזור פתח־תקוה
דרוש
מנהל כללי
נא לפנות בכתב עם פירוט נסיון קודם המלצות ומשכורת מבוקשת לת. ד. 11010 תל־אביב, עבור "מנהל כללי"

למפעלי מתכת קדמני בע"מ
דרושה מזכירה למנהל הכספים
היודעת הדפסה עברית ואנגלית
רצוי ידיעה בהנהלת חשבונות.
נא לפנות לת.ד. 258 עכו או טלפונית 04—913606

לחברה לעמילות מכס
דרוש
* **עוזר למנהל מחלקת יצוא**

— פיכויי הקדמות מוכים למועמד המתאים.

נא לפנות בכתב בציון קודות חיים ונסיון לת. ד. 14241 תל־אביב, עבור מחלקת יצוא.

דרוש
מנהל עבודה
בעל נסיון רב בעבודות גמר
לבנין גדול במרכז תל אביב

טכנאי בנין
בעל נסיון של 5 שנים בחברה קבלנית

לפנות לת. ד. 33398 תל־אביב

דרוש/ה
M. Sc.
מיקרוביולוגיה / אימונולוגיה
בעל/ת נסיון בעבודה עם חיות מעבדה
לעבודה אחראית מענינת ועצמאית במחקר בחיפה

להתקשר 04—85756 — אהה"צ.

דרוש
מדביס מאלטיל־שמינית מנוסה
לעבודה קבועה
לפנות — טלפון 58869.

דרוש:
בקיד להכנת משכורות
עם נסיון של לפחות 3 שנים וידיעה בהנה"ח.

בהצעות נא לפנות בכתב ל: ת. ד. 1708 חיפה 31000.

דרושים:
1) מנהל עבודה מעולה לאינסטלצית. חשמל בתעשיה.
2) חשמלאים ונערים לחווט לוחות חשמל.

לפנות טלפון 30418 אחרי 18.00.

לחברת „משמר"
סניף תל־אביב
דרוש
עובד עם טילון
לעזרה בעבודות פקידות ושליחויות

נא לפנות לחברת „משמר", סניף ת"א, רח' בלפור 9.

אגודת אכסניות הנוער (א. נ. א.)
ראכסניית הנוער „בית יציב" בבאר־שבע
דרוש מרכז פדגוגי
כדעמדים בעלי השכלה פד־תיכונית, כשר ונסיון רב בארגון והדרכת נוער יפנו בכתב בצירוף קורות חיים לאנ"א ת.ד. 1075 ירושלים (הכתר יקבע בהתאם לנתונים האישיים).

הודעות לציבור
מכרז 76/72
משרד החקלאות
המחלקה לכספים
ביטוי ומשק

מוזמנות בזה הצעות מחיר רים למכירת 6 עגלות הדות להלן לפי הפירוט הבא:

מס' העגלה	תאריך המלמה	
	צפוי	
1)	31225396	11.8.72
2)	31216951	25.8.72
3)	31216920	7.9.72
4)	31216923	13.11.72
5)	31216932	15.11.72
6)	31216954	19.11.72

את הנ"ל ניתן לראות ב־ מקום ההלב שבחוות המרכז ב־ כל ימות השבוע בשעות הי עבודה. על הזוכה יהיה לפר־ ציא את הכסף בו זכה ב־ מכרז תוך 14 יום מיום קבלת המכתב על הזכיה.

במידה ולא יוציא את הי בכר ועוד פרק זמן המאפר יהיה חייב לשלם לממשלה סך של — 25 ל"י לכל ראש בכר לגבי כל יום של איחור בהוצאת הבקר מאמור, אולם אין באמור לעיל כדי לכטוח מהממשלה מלמכור הבקר ל־ אדם אחר, במקרה של איחור מאמור ומלתבוע מחוזה כל נזק שיגרם לממשלה בעקבות זה.

הקבלה ובסירת הנ"ל תבר־ צעבה בחוות המרכז — ביתר דנן בהתאם לנוהגים המקר־ בלים.

על המציע להגיש את הצעת המחיר לכל ראש בנפרד.

על המציע להכניס את ההצע־ על המלמה מגבוה אשר ע־ ליה יש לרשום מכרז מספר 76/72 ולהכניסה לתיבת הי הצעות הנמצאת במשרד המי־ לאות, המחלקה לנכסים, בי־ נוי ומשק, חקריה תל־אביב, רחוב ר' בית מסמר 10 ב' קומה ב'.

על המציע לצרף ערבות בנ־ קאית בגובה של 10% מערך החצעה.

מועד אחרון להגשת הצעות הוא 22.6.72 שעה 11.00.

משרד החקלאות שומר לעצמו את הזכות לסכור את הבקר ליותר מגוים אחד.

אין משרד החקלאות מתחייב לקבל את הצעה הגבוהה ב־ יותר או כל הצעה שהיא.

עירית אילת
אורט אילת
דרוש
מנהל בית ספר לחניכים
לשנת הלימודים תשל"ג.

כישורים מבוקשים:
מורה־מדריך, רצוי הנדסאי או טכנאי.

מועמדים מתבקשים לפנות לאגף החינוך בעיריה.

א. אזר
ראש העיריה

هكذا من الأصل

הימים הללו

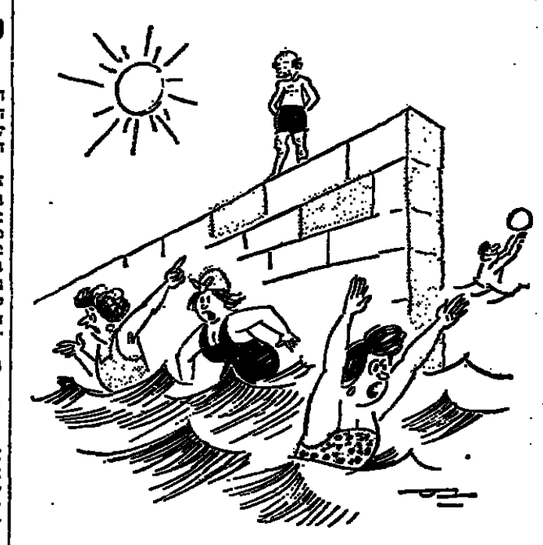

— גוראלד! גבר!!!

עדות האב

לפי הדברים שפורסמו ב„הארץ" ב־7.6 אבר שר הבטחון בגלי צה"ל בעניין גיורא נימן, כי „הקושי אתו, שהוא אינו רוצה להישבע שם־עת אמונים למדינת ישראל."

הרשוני להצהיר: לא שמעתי, כי כל אדון יחויב להישבע אמונים למדינה. השבועה הנדרשת מגיורא היא שבועת אמונים של יצאי צבא. „אם אינו מועה". אמר עוד שר הבטחון. „הוא אומר שהוא הרגיש שכל הקמת מדינת ישראל היתה משגה."

אבי, אביו, מעולם לא שמעתי מפי גיורא התבטאות כזו. אינני סבור שרבע הנדק מדיוק את שר הבטחון כשהוא פייחס התבטאות כזו לאדם, יצים ספוקים לפני סיעמה לבטפס. יהי לזות שפתיים („אם אינני שר עה") והסיית דעת הקהל (ובכלל זה קהל — העופפים) נגד הנאשם.

„אינני חושבי". אומר שר הבטחון, „כשיגה דרך לצבא. או לפישהו אחר, לשחרר אותי מחוק."

החוק מדבר דברים ברורים על הסמכויות הנתונות בידי שר הבטחון (סעיף 28 של חוק שירות הבטחון) לשחרר אדם מן השירות. את הביטוקים לבקשה, השיחרור רציתי להסביר לשר הבטחון פנים אל פנים. אך הוא לא היה פנוי לשמוע את דברי.

אדוארד גיטמן

תל־אביב

תביעות מוגזמות של עובדי משרד התחבורה

בהמשכי מדרישות עובדי משרד ה־תחבורה לשמור באגרות רישוי רכב, להגבות בהעדפי הנסיעות ברכבת, באגיות בים ובאמוסי אל־על ולכל פיני הקלות אחרות.

אינני רוצה להתעורר בקביעה גובה השכר של עובדים אלה. אולי מגיע להם שכר יותר גבוה והם רמאים לתבע אותו. אבל אני חושב האמיר באמצעי מדרישות עובדי משרד ה־תחבורה לשמור באגרות רישוי רכב, להגבות בהעדפי הנסיעות ברכבת, באגיות בים ובאמוסי אל־על ולכל פיני הקלות אחרות.

אינני רוצה להתעורר בקביעה גובה השכר של עובדים אלה. אולי מגיע להם שכר יותר גבוה והם רמאים לתבע אותו. אבל אני חושב האמיר שהגיעה שעת הגבלת הדרישות. אם אינני טועה, הגיעו הדרישות מעובדי מסלולי הנסיעות ברכבת, מעובדי מסלולי הנסיעות בים, מעובדי אל־על ומעובדי אגרות הרישוי

PHILCO

זה ממש אוצר

* מכונות כביסה * טלוויזיות * מכונות יבוש
* מדיחי כלים * מזגני אויר תוצרת ארה"ב
פילקו תמיד באיכות עולמית

PHILCO

איזור התעשיה בת-ים, רח' הסוללים 9, טל: 86 01 11

שבוע של נייר חדרה

בשוקי ההון והכספים

מאת מרדכי צבי

השבוע שחלף בשוק המניות ה־ישראלי פסד במימון מניות מפעלי נייר חדרה. ביום ה׳ שעבר עמד שער המניה בתל־אביב על רמה של 375, אותמול נסגריה על 572, לאחר שבאמצע המסחר הגיע לשיא של 580. תוך שבוע אחד עלתה ה־מניה ב־300 נקודות או קצת ל־מעלה מ־100%.

בשליה מסתורית כלאת עדיין לא הדרגלו אנשי הבורסה בתל־אביב ואין פלא שראשי רבים נסתחרלו למראה התופעה. יצויין מיד, כי ב־אקלים השורר בשוק המניות ה־ישראלי קשה להניח שחוץ נצורות עליות כה חזקה בשער מניה מסו־יימת. לגבי נייר חדרה נוסאפשר הדבר משום שמניותיה רשומות ב־בורסה האמריקאית שבניו־יורק. ה־מניות הישראליות נסחרות שם ב־יחידה של 10 ולכן שינוי המחיר למניה בדולר אחד או דולרים אחדים הינה תופעה שכיחה אלא שבמקרה כזה כל דולר פירושו ב־ארץ 42 נקודות. כדאי עם זאת לז־כור כי לפי שיטת המסחר באר״ב

מדד שערי מניות בבורסה תל-אביבית
100 — 31.3.67

	7.6.72	8.6.72
מדד כללי	232.34	235.45
כספים וביטוח	184.03	184.80
מקרקעין	225.55	228.46
תעשיה ומסחר	346.38	354.21
חברות להשקעה	191.14	194.04
חברות נפט	208.27	214.37

מניה שנסגרה יום קודם לכן לפי שער כמויים יכולה להיפתח למח־רת היום בהפרש של שנים שלו־שה דולר בקלות, לשני הכיוונים.

בינתיים הספיקה חב׳ נייר חדרה לעורר את הבורסה הישראלית מן הערכמה שלה. לקראת סוף השבוע גברה הפליות ואותמול שררה כבר אוירת גיאות מסבוקת: המחזורים גדלו מסיבוב לסיבוב, הביקושים היו לסימן ההיכר של המסחר. ר־הפליות בשערים היו חדות. הרבר השוקף גם בהיקף המחזורים הור־מים (מיליוני ל״י):

בבורסה מחוץ לבורסה

יום א׳	3.0	1.2
ב׳	2.0	7.4
ג׳	2.2	4.2
ד׳	2.6	2.3
ה׳	3.4	

פרוש הדבר כי בממוצע נסחרו בין כתלי הבורסה כדי יום מניות בהיקף של 2.6 מיליון ל״י. זה מח־זור גדול למדי. המחזורים מחוץ לבורסה קשורים בהצפקת אמיסיית הזכויות של בל״י.

השבוע חודש בבורסה המסחר בדולרים נתיר. הגורם הישיר לכך קשור בהנפקת אמיסייה של אג־רות חוב נקמבות בפרנקים שוו־צריים על ידי חברת החשמל. ה־שער עלה ל־4.30 ל״י אך נסוג אותמול ירד שוב באגורה אחת, ל־4.26 ל״י לאחר מחזור בסך 60,000 דולר. בהיק המחזור הגיע הדולר לשפר ממצע של 4.50 ל״י. כחיר ההוב טיפס בסוף השבוע לרמת שיא של כ־8,800 ל״י הק״מ.

8% דיבידנד ו־19% בונוס בעסים

חברת עסים ודיפה אתמול, כי תחלק לבעלי מניותיה דיבידנד ב־שער 6% ומניות הטבה בשעור 10% בגין 1971.

(שערי נירות הערך בעמ׳ 16)

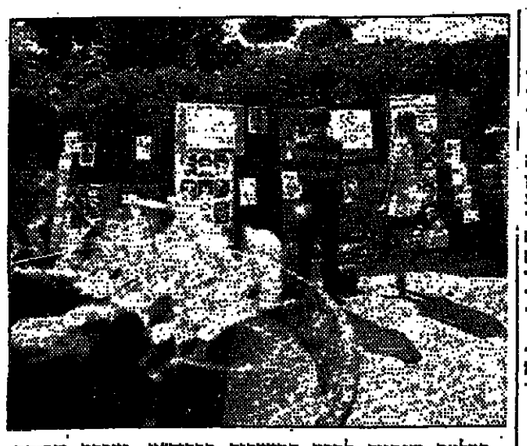

במלאת שנתיים. למסע המצרים בבריה״מ, נערכת שביתה הזדהות עם העצורים, בכניסה ליד רשם בירושלים.

גיל חציוני גבוה לתלמידי אוניברסיטת תל־אביב

77% מהסטודנטים לא עובדים

מאת סופרת „הארץ״ לענייני הינוך

94% מהסטודנטים הלומדים ב־אוניברסיטת תל־אביב בתשל״ב הם תלמידים מהמגיין ו־84% לו־מדים בתכנית לימודים מלאה — מסתבר מפרסומי השנתון הסטא־טיסטי של אוניברסיטת תל־אביב, המעודכן עד אפריל 1972. השנ־תון פורסם השבוע ונמסר במספר מכים, תלמידי תואר שלישי ותלמידי מסגרות מיוחדות.

ייחש״ב נדעון פת ביקש כינוס דחוף של ועדת הכנסת, לדון בחש־דות על שחוד במינהל יפו של עמי דר.

הגיל החציו־ני של תלמידי הואר שני 27 ושל תלמידי תארים אחרים 30 לגבי בנים ו־28 לגבי בנות. הגיל החציוני הכללי הוא 24. 1204 תלמידי תואר ראשון הם בני 26—39 ו־151 תלמידים בני 40—74. עוד מסתבר כי 30% מהמר־עמדים לתואר ראשון ו־5% מהמר־עמדים לתואר שני נרשמו אשתקד מיד עם גמר השירות או תוך כדי השירות. 20% נרשמו לתואר ראשון לאחר השחרור ו־60% לתואר שני. 3% היו עתודאים, 5% טרם שרתו, 3% משרתים קבע ו־17% פטורים משירות בצה״ל.

75 מתלמידי התואר הראשון ב־תשל״ב ו־80% מהמתמדים גרים ב־מחוז תל־אביב והמרכז. בקרב תל־מידי שנה א׳ אותרו 86% הגרים במחוז זה. 9% מהלומדים ו־13% מהמתמדים גרים במחוז חיפה והצ־פון. 2% מהתלמידים ו־3% מהמתמ־דים גרים במחוז הדרום.

יותר ממחצית מתלמידי התואר השני (65%) הם בוגרי אוניברסיטת תל־אביב, 15% בוגרי האוניברסיטה העברית ו־9% בוגרי הטכניון. המקור העיקרי של תלמידי האוניברסיטה (75%) הם בוגרי מוסדות עיוניים, 20% עברו לתל־אביב ממוסדות אחר־רים להשכלה גבוהה ו־7% למדו ב־מוסדות גבוהים בחוץ לארץ. רוב תלמידי הפקולטות רוח, חברה ומש־פטים למדו בעיוניים במגמות הומ־ניות ותלמידי הפקולטות טבע ורפואה הם ברובם בוגרי מגמות ריאליות. עם זאת 33% מתלמידי הפקולטה ל־טבע ו־45% מתלמידי בית־הספר ל־רפואה אינם בוגרי מגמות ריאליות.

אחד הממצאים המעניינים של ה־שנתון קובע כי 77% מהתלמידים החדשים בתשל״ב הצהירו בראשית שנת הלימודים, כי לא יעבדו במשך השנה — 75% מתלמידי הפקולטה ל־מדעי הרוח, 80% מהפקולטה למדעי ה־חברה ו־87% מהפקולטה למדעי ה־טבע. 4% מהתלמידים והצהירו שיעב־דו עבודה חלקית ו־19% עבודה מל־אה. בסך הכל למדו השנה באוניבר־סיטה 10,639 סטודנטים ובנוסף לכך 4,690 תלמידים בוגרי סיום, משולל־מים, תלמידי תואר שלישי ותלמידי מסגרות מיוחדות.

חוסל סכסוך העבודה בתנובה בבבירה

חלוקת החלב — כסדרה

מאת סופר „הארץ״ בירושלים

15 עובדי מחלקת מילוי החלב במחלבת תנובה בירושלים, חזרו אתמול בבוקר לעבודה תקינה. סכסוך העבודה חוסל מהתערבותה של מזכירות מועצת פועלי ירושלים ובהשתתפות נציגי ועד ה־

בישיבה אתמול אמר חבר מזכירות המזכירות ופקידים, מר נפתלי ש־טורם, כי עובדים מבקשים להגיע ל־הסדר עם הנהלה לפיו לא תיפגע הכנסתם כתוצאה מהפעלת השיטה של שיחוק חלב בשקיות פלאסטיק במקום בבקבוקים. מר שטורם הציע שהנהלה תעדכן את הסיבות לסכסוך ותמליץ על פתרון תוך 10 ימים. נציגי העובדים והנהלה קיב־לו את הצעת הנתוך.

נמצאה שיטה לסילוק מרירות ממין הדרים

מאת יהודה אריאל, סופר „הארץ״

מחקר ליתרי ולסילוק חומרים הגורמים למרירות במין תפוחי שמוטי, שבעבר גרם להוצאות־יתר בהפקת המין (על ידי ער־בוב במין של פרי מאוחר יד־תור), הביא לפיתוח שיטה תע־שיתית להתאה של עד 50% מ־מרירות המין בתחילת העונה — על כך נמסר על־ידי מינהל המחקר החקלאי מכון וולקני.

השיטה פותחה בשקבות מחקרו של מר א. לוי מהמחלקה לטכ־נולוגיה של מזון במינהל המחקר החקלאי בשיתוף עם ד״ר ב. שטרן מבית החרושת יפאורה ברחו־בות. השיטה החדשה נוטמה ב־משך שתי עונות והידע שנרכש עומד עתה לרשות כל המפעלים המעבדים פרי הדר.

(ע). תרשב חיפה שנצטר לפני כשבוע כחשד ברצח מוכן מפעל ה־פיס, שוחרר אתמול מהעצור, לאחר שהמשטרה לא גילתה הוכחות נגדו.

נציגי ל״ע שוקלים פרישה מהקואליציה בעיריית חיפה

מאת סופר „הארץ״ בחיפה

שני הנציגים של סיעת ל״ע ב־מועצת העיריה בחיפה, שנבחרו ב־אחדות הפגנתי מישיבת התקציב ביום ד׳, שוקלים פרישה מהקואליציה.

הם טוענים, שאין טעם להיות שו־תפים בהנהלה בעת שאין מתייעצים אתם לגבי בעייה כלשהי ולאחר ש־המערך לא שיתף אותם כלל בדיונים על הצלאת המסים העיקוניים.

נתבדה חשש לגבי מטוס סוויס-אייר

(ע). אמבולנסים ומכוניות הכיבוי הוזעקו שלשום בחצות להיות נוכ־חים בעת נחיתת מטוס סוויס אייר שהגיע לארץ.

קברניט המטוס הודיע על נוסע חשוד הנמצא במטוס. לאחר הנחי־תו, הקיפו אנשי משמר הגבול את המטוס. הנוסעים נבדקו אחד אחד, וכן נבדק מטענם. לאחר שהתברר שהחשד לא היה מבוסס, הוגבעו כלם לבית הנתיבות, עברו את ה־מכס ויצאו מן הנמל.

מדנמרק לביתך

רהיטי סקנדינביה

לבחירתך מבחר רהיטי דנמרק באיכותם המפורסמת.

לעולים — מחירים פטורי מכס ומסים.

בוא ראה והתרשם

גלרית רה״טי סקנדינביה בע״מ

חיפה: רח׳ פבזנר 11, טלפון 643443
תל־אביב: רח׳ דיזנגוף 203, טלפון 234440

ספקי שק״ם בארץ

קיטנת תל־שלום

ישראל—ארה״ב

בהנהלת דן פרושר, ארה״ב

EDUCATIONAL AND RECREATIONAL ASSOC.

נציגות בארץ: אינטרנציונל נסיעות ותיירות בע״מ

שני מחזורים בפנימיות באוירה דתית-מסורתית

ניתן לבחור בקיטנה במקומות:

א. אהלו, על שפת הכנרת בתאריכים: 10.7—24.7 או 6.8—22.8

ב. אפעל, באיזור רמת־גן בתאריכים: 10.7—6.8

מתקבלים ילדים ובני נוער בגילים 12-16

פרטים ותרשומה: תל־אביב: „אינטרנציונל״, הרצל 10, טל. 54541
ירושלים: חנות נעלי „נהה״, בן־יהודה 7, טל. 231825
בשעות העבר: טל. 38943

פרוספקט יישלח לכל דורש.

באסיפה הכללית של התעשיינים

מושביץ: לא נסכים להמשך הפיקוח על המחירים אם תתבע ההסתדרות שינוי הסכם המסגרת

מתריע על „אוירת הסתה״. ביחסי עבודה * בר־לב מזהיר את התעשיינים מ„היסטריה וממסקנות קיצוניות״

(ע). בשיא התאחדות התעשי־נים מר מרק מושביץ הזהיר את־מול, באסיפה הכללית השנתית של התאחדות התעשיינים שנער־כה במלון מגדל בת״א, כי התעש־יינים לא יסכימו להמשך הפי־קוח על המחירים, אם ההסתדרות תתבע רוזיזיה בהסכם המסגרת של השכר.

„מדיניות הממשלה ההסתדרות ורוזיקה אותנו מהמטרות לשמור על הציבוות היחסית במשק ולתכנן מדי־ניות כלכלית נכונה. ואנו עומדים היום על סף אנרכיה כלכלית וחב־רתית. צר לי לומר, שחלקה של ה־ממשלה בהתפרקות מאחריות כוללת, אינה קטנה מזו של ההסתדרות. ב־גינוד לכל הנינון כלכלי, הממשלה מלא משלקה, כדי שנאלץ לתרוג המרות מהסכם הזמנים — אמר החבר, בקראו לממשלה לב־זק מחדש את דיבכה. „אנו הזעי אמר.

מר מושביץ הזהיר, שאם ההס־תדרות תשתמש מאחריותה להסכם, שעליו הוחמה, יאלצו התעשיינים לבטון מחדש, אם בכלל יש צורך במשא ומתן ארצי על השכר.

רפורמה במסים

להלן עמד על הזכרת ברפורמה ב־מסים, הביע חשש שהיא תידחה לכמה שנים. כן יצא נגד מונון. שר האוצר להטיל מס ערך מוסף ב־שעור של 5 אחוזים בלבד. לפי תבר־מודיעים קודמים, ונכון כי האוצר הפ־עיל רק את ההמרות שבהמלצות ועדת אשר „הגענו למצב של ציונות בהסדרים עם הצובדים לשם עקיפת המס. הממשלה משמשת דוגמה ב־הסדיה עם קבוצות לחץ מבין עוב־דיה״ — אמר. כן תבע לדון בהגדלת המתמיכים ליצואנים.

בר־לב מזהיר

שר המסחר והתעשיה בן־לב, שנאם בפתיחת הדיון החשיב אחי־למתוכחים, אמר, כי התעשיינים רגשו משנה, אם ישתתרו מהתנה־יבות שלהם ביחס לפיקוח על המחי־רים. לפי־הוחיב חייב הפיקוח להמשך עד סוף השנה, ועל התעשיינים ל־השלים עמו עד שיוסר.

„אינני חסיד של פיקוח על מחי־רים, ואינני מעלה על דעתי שנקים מנגנון של פקחים כבשנות החמי־שים. הפיקוח כיום הוא די ליברלי״, אמר השר.

בענין הסכמי השכר, אמר, כי יש הסכם מסגרת, והגבול שאליו יכו־לים התעשיינים ללכת במסגרתו, נתון בידיהם. תלכו עד כמה שאתם יכולים ללכת — אמר.

עם זאת הדגיש השר, כי „לטוחה ארוך לא יכולה ישראל לשאוף לב־נות את עצמה על רמת הבנסה גמר־מה״. כיום קיימת רמת הבנסה גמר־כה בסך הכל בתעשיה, בהתחשב בעובדה ששכר המינימום של 425 ל״י הוא בהחינת „הישג עצום״.

השר יצין לתעשיינים לא „לנפנף במלמות, שכן יודע מה היה סופם של כל אלה שהתחילו מלחמות״. לדעתו, נקטו התעשיינים בצעד נכון, כאשר הסכימו לעשרה בענף השימורים, ואל להם להיתפס ל־היסטריה ולמסקנות קיצוניות.

מר בר־לב הוסיף, כי למרות ה־קשיים, התקדמה התעשייה והגיעה לרישום אדירים.

גיום כספים

הוא קרא לתעשיינים לגייס כס־פים בשוק הכללי והפרטי, כדי ל־הבריא את מיבנה הון של התע־שיה בזיגון, כי משאביה של הממ־שלה מוגבלים מאד השנה.

מר י. זיו אב, מנהל לשכת התי־אום של הארגונים הכלכליים, הש־מיע דברי ברכה בשם הלשכה.

בישיבה הכללי נשמעו תביעות ל־ביטול הפיקוח על המחירים ולנקי־מת מדיניות תקיפה יותר מצד ה־התאחדות.

נחנך המפעל המורחב ישראל פלסטיקס

(ע). היצוא בענף הפלסטיקה ב־1972 יסתכם ב־10 מיליונים דולרים — מסר אתמול דיר משה מנדלבאום המשנה לסגנל הכללי במשרד ה־מסחר והתעשיה בסכס חנוכת ה־מפעל המורחב של ישראל פלסטיקס באזור התעשיה בחולון. במפעל ש־נרכש לפני שנתיים על־ידי משקי־עים אמריקאים מחברת פי.אי.סי. הושקעו 4.7 מיליון לירות במיבנים ובציוד חדיש. עד לסוף 1972 צפויה השקעה נוספת של מיליון לירות.

המפעל ישראל פלסטיקס. הינו ה־יצרן הגדול ביותר באיזור זיים ה־מיכון של מוצרי פוליאטילן הוא נהנה מהידע של חברת האם ה־אמריקאית פייבורים פלסטיקס.

תל־ל דורשת בדיקת שכר-טירחה ששולם לעורכי-דין על-ידי ההסתדרות

תובעת העבודה הליברלית (ל״ע). דורשת בדיקת שכר־הטירחה ששולם לפרקליטים בשנתיים האחרונות על־ידי מוסדותיה הכלכליים והאירגו־נים של הסתדרות העובדים — תבי־עה זו הועלתה במכתב אל מזכיר ה־הסתדרות, מר י. בן־אהרון, על־ידי מזכיר תל״ל, מר א. הסון.

תל״ל סבורה — נאמר להלן ב־מכתב — כי בדיקה זו חייבת לפרס את הנתונים ביחס לגובה שכר ה־טירחה, ציון המשרדים שקיבלהו ופירסום הקריטריונים על פיהם הוא שולם.

תובעת העבודה הליברלית דורשת פירסום כימצאים אלה בעוד כדבר בדרך נאותה לטיהור האווירה הכל־ליה.

עיריית ירושלים משלמת רבבות לירות בעד איכסון ייר׳ הבית הרעוע ליד הכותל

מאת גדעון אלון
סופר „הארץ״ בירושלים

עיריית ירושלים שילמה עד ה־60 אלף ל״י בעד איכסונם ב־מלון של 60 דיירי הבית ה־ע כעל הכותל הקטן, בהמשך מה המערבית של הר־הבית. ידי זבית הרפוי פונו לבתי מלון ר הפתיקה ובבית הנינה ב־1 ב־רס ש.ו. בעקבות חביבת ארבעת דים בכותל הקטן, על פי הח־תה של ועדת השרים לצביעיני יהר־ים.

חבר העיריה, כר יצחק גרינסון, ר כי העיריה משלמת 5 ל״י לליי ו־5 ל״י למחוגו של כל אחד מה־רים בבתי המלון. ועדת השרים ביני ירושלים התחייבה לשאת ב־ואות אלה. לדבריו הושלמו עבר־ז הרוקן כחוץ לבנין הוחה מת־נים לשכון את פנים הבית.

חבר „הארץ״ כציר, כי שר־המש־ים, כר יעקב שמשון שפירא הב־ז לדיירים שהם יוחזרו לדירותי־לאחר שיושלמו השיפוצים. גם ש עיריית ירושלים, מר טדי קולק, חייב בכתב שיוחזרו לביתם עם ר הדיירים, שבהם נושאת המס־ה.

ש לציין כי על פי התכנון הרא־ני עבור הדיירים לשוב לבתיהם ר־מר חודש, אולם על אף שהלכו ר משלושה חודשים — לא בתי־ר יוכלו לשוב.

הפסיג שלח באהרונה מכתב לשר־המשפטים ובו נאמר בין השאר: „ס־ברוני כי יש לציין מחדש בענין החזו־רת הדיירים. לדעתי יש לתת להם דיור אלטרנטיבי טוב יותר ולא ל־החזירם למיבנה שאין בשום אופן אפשרות להתאימו למקום מגורים ג־אות. אם עדיין לא הורסים את ה־בית, יש לפחות להשאירו ריק ללא דיירים״.

סימפוזיון בין-לאומי על חינוך מיני ייערך בת״א

מאת סופר „הארץ״ לענייני בריאות

סימפוזיון בין־לאומי על חינוך מיני שיימשך חמישה ימים, ייפתח ב־3 ביולי בתל־אביב.

בסימפוזיון ישתתפו — בנוסף ל־רופאים, מחנכים, פסיכולוגים, סוצ־יולוגים ומורים, גם צעירים בני 17—18 שיורשו להפלות את האס־פקסים הקשורים לבעיות אלה, ב־חופשיות מחלטת.

נושא מרכזי בסימפוזיון שבו יש־תתפו כ־100 אורחים מחוץ־לארץ, בצד 250 מישראל, יהיה ההתבגרות הפיסית הרגשית של בני נוער.

לדברי הועדה המארגנת, המורכ־בת מד״ר ע. חיבר ד״ר מ. לבנס, ש עירית ירושלים, מר טדי קולק, חייב בכתב שיוחזרו לביתם עם ר הדיירים, שבהם נושאת המס־ה.

ש לציין כי על פי התכנון הרא־ני עבור הדיירים לשוב לבתיהם ר־מר חודש, אולם על אף שהלכו ר משלושה חודשים — לא בתי־ר יוכלו לשוב.

ודע כי שר הדתות ד״ר ורח ור־

מכרז

למכירה 2 מכוניות סוסיתא סטיישן

1) דגם 1968
2) דגם 1969

בדבר פרטים נא לפנות למשרד האגודה, טלפונים 228411, 224302 ירושלים.

יש להגיש הצעה עבור כל רכב בנפרד.

את ההצעות בצרוף שיק 10% מערך ההצעה יש להגיש למשרד האגודה, ברח׳ הלל 8, ירושלים, עד יום 25.6.1972, שעה 12.00.

אין הנהלת האגודה מתחייבת לקבל את ההצעה הגבוהה ביותר או כל הצעה שהיא.

קו—אופ ירושלים
אגודה צרכנית שתופית בע״מ

קו—אופ ירושלים
אגודה צרכנית שתופית בע״מ

למסירה בדמי מפתח

חנות

בשטח של 72 מ״ר

ברח׳ פינס 1 ליד הדוידקה ירושלים

את ההצעות בצרוף שיק 10% מערך ההצעה יש להגיש למשרד האגודה, ברח׳ הלל 8, עד יום 25.6.1972, שעה 12.00.
אין הנהלת האגודה מתחייבת לקבל את ההצעה הגבוהה ביותר או כל הצעה שהיא.

ברוסה בשבע

בהזדמנות אטליז במרכז ראשל״צ

מכיבות בריאותיות
להתקשר טל. 946571

בבית המשפט המחוזי בתל-אביב—יפו

תיק עזבונות 217/72

בענין: עזבון הגבות סשה גולדברג סנפסר ביום י״ח ניסן תשל״ב — 3.4.1972

המבקש: פנחס גולדברג מרח׳ ירושלים 44 רמת־גן.

לאחר יודע כי הגבשה לבית המש־פט בקשה למתן צו המבריז על ירר־שה הנני מזמין בזה כל אדם הטוען שיש לו סזבה הנאה בעזבון הרוצה להתנגד לה, להגיש תוך חמשת עשר יום מיום פרסום הזמנה זו, התנגדות לאותה הבריה, שאם לא כן יתן בית המשפט צו כמוב בעיניו.

דוד דהן, שופט
רשם בית המשפט המחוזי

בבית משפט השלום

ברחוב ויצמן, פנת שאול המלך, תל־אביב.

תיק אזרחי מס׳ 9367/72
9368/72

הזמנה דחיה

לגד הלילי שכתובתו רח׳ מקמה ישראל 4 תיא (הנתבע בתיק 9367/72) וכיום בלתי ידועה.

לפלורה, בגימין שכתובתה רח׳ מקמה ישראל 4 תיא (הנתבעת בתיק 9368/72) וכיום בלתי ידועה.

הואיל והתובעים נתן דוד ורב־קה ציסרכן עיי ב״כ מ. רפלד עורך מתל־אביב הגיש לבית המשפט השלום בתל־אביב הובענה נגדכם, המפורטת בכתב התביעה הנמצא ב־תיק הנ״ל, הנך מחמון להגיש כתב הגנה תוך 30 ימים מיום פרסום הז־מנה זו, ולהתיצב למשפט ביום 10.7.72 שעה 8.30 ודע לך, באם תגיש כתב הגנה לא התיצב למש־פט ביום האמור בהזמנה יינתן באר־תו יים פסק דין שלא בפניך. אך אם לא תגיש כתב הגנה במועד שנקבע לכך בהזמנה ייתכן פסק־דין שלא בפניך אף לפני היום שנקבע למשפט והזמנה להתיצב תבוטל.

יום 7.6.72

י. שחורי
מזכיר ראשי

סלע-חברה לביטוח בע״מ אומרת:
תכניתנו-תכנית הביטוח שלך!

כמעט הכל אפשר לבטח (אולי כדאי לבטח) השאלה היא רק איך ואצל מי.
כאשר „סלע״ חברה לביטוח בע״מ, אומרת: תכניתכם היא תכניתנו, היא מתכוננת מטם לכך.
„סלע״ יזועה במיטולה הבסיסי ובעיקר בכה שקשור ליישוב מהיר וללא בעיות של תביעות.
זה הכנתן הכמעטי של כל הברת ביטוח ו„סלע״ שובדת בכבוד במבחן-נשמח לטמוע על התכנית שלך.

לך על ביטוח - בטח ב„סלע״ סלע
חברה לביטוח בע״מ

הנא התקשר עמנו לכתמן 51381, הכתובה: תל־אביב, רחוב אחוזת בית 6, סניפים: ירושלים, טל. 227351, חיפה, טל. 535201, נתניה, טל. 23889.

הלוח הכפול חיפה והצפון

אופנועים וקטנועים

● ב.מ.אי. 1946/1 + פי־רה אוברול שמור עה 531370. בערב.

● הרפה אס.אם. 68 פלוס קורס טיביש בסכ מסחר, 20,000 ל״מ, ½ קנה מסכ. 2,000 ל״י, טל׳ 229982 ביטי הול 14—S.

● הודפנות ומפה סופר 68, מצוינים. יד ראשונה — מלי 229359.

מציעים למכירה

● ויפרינה פלאסה אוטו־מטיק מרכי כפולים מרכי בנין 3 שמיתים ערבים מעולים חדשים, שולחן אוכלים נמוך אדה, מלאן 88870, 8—10, 13—16.

● מכונת כביסה חכמלית, הרפס אמבסדור, בסכ מצוין הר־י 4496 חיפה לסמר — 27251.

● מכונת הנהלת הכנסות אוטומטיק כשומשת עם כתבי בת הר. 1308.

● צינורים מכוברים ומפלים, בבתי מרכל אבבבי ביעור ב־בית הקונה, 623611.

● פיסה כמולה לאחר שי־מוש כצר לכביסה מכיבות בשפתחות מל׳ 042221966.

● למכירה הנור אפיה וגריל הצדה „פרונרס״ מל׳ — 712410.

● גם 3. הוכר הנו אוטומ־טית מכונת הפיה מאוי הדיה 524530.

● גולדשטיין את כתן בע״מ, חברה לאמפקה מכנית, דרך הבעאות 56 חיפה, טלפון 625610 מציע למכירה בחודמכות: 1. מכונה לעשיית עוטפניות 300 ל״ג/שעה, הנו צרה אנגלית. 2. מנרמת מפיש 400 ל״ג/שעה. תוצרת הארץ. מלוחם בסכ מצוין.

● מכלת מלאכת אוטו־מטיק מרכי כפולים מרכי בנין 3 שמיתים ערבים מעולים חדשים, שולחן אוכלים נמוך אדה, מלאן 88870, 8—10, 13—16.

● מכונת הנהלת הכנסות אוטומטיק כשומשת עם כתבי בת הר. 1308.

● צינורים מכוברים ומפלים, בבתי מרכל אבבבי ביעור ב־בית הקונה, 623611.

● פיסה כמולה לאחר שי־מוש כצר לכביסה מכיבות בשפתחות מל׳ 042221966.

● למכירה הנור אפיה וגריל הצדה „פרונרס״ מל׳ — 712410.

● גם 3. הוכר הנו אוטומ־טית מכונת הפיה מאוי הדיה 524530.

● גולדשטיין את כתן בע״מ, חברה לאמפקה מכנית, דרך הבעאות 56 חיפה, טלפון 625610 מציע למכירה בחודמכות: 1. מכונה לעשיית עוטפניות 300 ל״ג/שעה, הנו צרה אנגלית. 2. מנרמת מפיש 400 ל״ג/שעה. תוצרת הארץ. מלוחם בסכ מצוין.

● ארנו כמעם חדש וסולמות מתאים לליילנד סופר ביבר, אורך 6.20 מטר, טלפון — 04-718030.

רוצים לקנות

● עונים במחירים נבוהים הנורות מלוה ובמחון — „ביהו״ אחר חעם 15.

חיות בית

● נורי רועה גרמני עם הע־רות לכמירה כל 529764.

● גור קולי בן 4 חודשים טלפון 223588.

● נורי רועה גרמני הנדרים עם הנורות יחסיין 523744.

תנורי חמום

● חברת נורליה כמיקה מצי־רות והבעיינים בבנית הצנה. כיוחדת לכלכים, נורליה, עפ־מאה 51, טל. 621254 סוכנים בכל הארץ.

חקלאות

● למכירה 70 ראש בקר לי־נידול עדביות + פערבות. טלפון 04—932473.

● מרקמור מורדמון דקסמא הלחמי בארי־הרשע טלפון — 04—932415.

● למכירה 10 עגלות בגות 4 חודשים טלפון 067/37463.

טיולים

● בחפשה בחודה 25.30 לי טיול לאירופה לחרשים אר־נוסמסבר, להתסיר הרי־מה 729327.

הלבשה

● דוגמאות חדשות לעונת ה־אביב במחיר נדול, שמלות מיקה אוטנטיות, מכנס, הצאי יות סוגיות. מקמורים עם מכנסיים הצאיות, גם לפי מידה. „מנסקנה כרמל״, הרי על 47 קומה א׳.

● שמלות לכלות גם בהזמנה שאריות בדים מחיל כמחיר נדול — דיזה, הרצל 24.

מכונות כביסה

● למכירה מכונת כביסה אר־מסמית עכדי במצב מוב. טלפון 534315.

● למכירה בהזמנות מכונת כביסה אוטומטית וומסינג־האוס, 600 ל״י, כל׳ 253045.

בתי״ם לנהיגה

● נכהו לגו הנסיון הנדול ביותר בהדרכת נהיגה לכבים באוטומטיות. הכהאיפה הכ־נבוה, כולל הנה כה המעבורי כה, ב״ם עזנו, יבו 184, מל. 537523.

● אם אין עריין ביד רישיון נהיגה — אז בוא ל־יעל. לפחד נהיגה מאוריה באוטומטיות ויעילות — ביעל. לרשות צוות מורים מקוחה ולל מוני הרכב. לפוני כלים — כיסקה 1300 אוטר נורדאו 35. מל. 667448, ה־מנים 62. מל. 329872.

מקדדים

● מערדים, מכירה, החלפה ו־הטרנה רח׳ הלולוק 13.

● דרוש מכרר מהרי (אי־רון). בשכל מוב לצנות קיר מנת הוד הכרמל טלפון: 558901.

● נלריה דנית לאומנות מצי־נה ציורים של נתיה הראל. כל יום כ״ה—17.00 21.00. שר־אבא הרטי 126.

כלי-נגינה

● שוק הכלים. מכחר ענק כמחירים 10, 9, 8 ל״י — אבילאה — אוניברסום לפו־מיקה רח׳ הנביאים 8.

● צלילים בביתך, מערכות סטריאופוניות מכבחו „תוצ־רת העולמית, מובכות אקאי לצמון, רסקולים ריצ׳ארד אלן גם להרכבה עצמית, הנע סיים־פסמות אקאי הנדיש ב־יותר, תרירות 18000—30. צלילים, סלון סטריאו, רח׳ הסנינים 54, עומה 4, טלפון 536006.

● אקורדיון 120 בסים כמ־צב מצוין כמחיר הזדמנו־תי 223267.

שרותים

● הרש! הרש! כל שרותי הנח״ת ומיסים, הנח״ת כמרי כון 12 א״ב שורה. מערד „ארבל״, מול מערד תרישוי כפרץ חיפה.

● תושבי חיפה והקריות, סיור נגות כמחיר מצולה ו־כמחיריב נוחים. טלפון: 528758 כשעות 7—A—11.9.

רהיטים

● חדרי שינה, ארונות קיר, מחיצרן לצרכן כמחיר בית הרהרת, ארונות סטנדרטים ל־סיכו׳אינסופרטיים. מכחר עיצר ייעוץ ארכיטקטוני הנם ליאור תעשיית רהיטים בע״מ הלהנו מול סייזר אילין מל. 231115.

● פינה הרהיטים ישנים שתי־קים הרהיטלי בית. טלפון — 662066.

● פינה הרהיטים מעוטשים. פריבילדיה. ירושלים הרהיר לים — 521002 בערב.

● למכירה 60 מיטות ומזרו־נים + ארכנים מפה מנוקלנו ועד כחיבה. לפנות 058—68.

תעודות

● כמון לאורכולוגיה על־שם דני שרון, שד׳ הנשיא 92, חיפה: תעודה על ציו־ריך הדלהוהיה והתפתחותה.

הלוח הכפול

מפאת כמות כדרגות הלוח הגדולה, תפוסמנה מודעות הלוח הכפול של באר־שבע, נתניה ואשדוד ביום אי הקרוב.

هكذا من الأصل

هكذا من الأصل

שלום מראש

תזכה בהנחה ניכרת

מנויי "הארץ" המשלמים באמצעות הבנק אשר מועד הפרעון של המנוי שלהם חל החודש, מתבקשים לפנות עד 15 לח. ז. עם תלושי התשלום לאחד מסניפי הבנקים:
בנק לאומי, בנק דיסקונט, בנק הפועלים, בנק לסחר־חוץ, בנק המזרחי ובנק קופת־עם.
תשלום דמי המנוי במועד מקנה הנחה ניכרת בדמי המנוי.
מנויים שעדיין אינם משלמים באמצעות בנק — יפנו לקבלת פרטים ל"הארץ", מח' ההפצה והמנויים, ת. ד. 233 תל־אביב.

הארץ

פלד: שנות ה־70 אתגרים בעליה

בבנסת

מאת יהושע טירה

שר הקליטה מר נתן פלד אמר אתמול בכנסת כי הוא מאמין ש־שנות השבעים יהיו שנות עליה, ד־אפילו עליה גדולה, ומשום כך יח־ריפו בשנים אלה האתגרים שהמדינה תעמוד בהם בקליטת העלמה. אך הכשרדים הממשלתיים מתכוננים לק־ראת כך. בסוכנות היהודית הוכנה תוכנית חומש לשנים 1972־76 לקראת שלוש אלטרנטיבות של גודל העליה. תוכנית זו הופצה בין משרדי הממ־שלה כדי לתאם את הפעולות לקראת ההתמודדות בקליטת העליה בשנים הבאות.

מר פלד אמר דברים אלה בדברי תשובתו למתוכחים בדיון על תקציב משרדו. הוא הוסיף כמה פרטים על פעולות ההכנה לתוכנית החומש ה־אמורה.

בתשובה למתוכחים אחדים אמר שר הקליטה כי אין לפחות את בע־יות השכבות המקופחות על־ידי פגי־עה בעליה. עם זה עליבו להביא ב־חשבון, כי לא נוכל לאורך ימים ל־הצליח בקליטת עלייה, אם לא נדע להתמודד עם הבעייה של השכבות המקופחות.

בסוף הדיון אישרה הכנסת בקריאה ראשונה, תקציב משרד הקליטה. הרב כ. צ. גרוס (מפד"ל) נמנע מהצבעה וזאת כמחאה על קיפוח עניינו דת במשרד הקליטה.

„הרביצו לי במשך יומיים" — טוען עד במשפט

מאת מופר „הארץ"

לעניני משפחה

„הרביצו לי במשך יומיים, קשרו את ידי, לקחו אותי לבית הקברות ונורו אותי על אדמת חול עם קר־צים, כדי להביא מפי הראוות", מסן מאיר עמרם, המופיע כעד ה־תביעה במשפטם של יצחק עמר וצמואל דוד. החשודים כי שדדו ממלחה בריבית ברחוב נחלת בנ־מין בתל־אביב.

נגד העד יש תיק אחר שבו הוא קשור לשני חבריו במשפט זה. תיק זה יתברר בקרוב. המנוגדים של הנאשמים, עורכי הדין משה אלוני ובנימין, סנגו בבית־המשפט כי מאיר עמרם הוא שביצע את ה־שוד.

מפעל לשימורי זיתים יוקם בכפר ערבי בגליל

מאת נחמן פביאן, מופר „הארץ"

מפעלי ראשון לשימורי זיתים ב־סקטור הערבי יוקם בחודשים הקרו־בים בהשקעה של שלושה מיליון לירות בכפר מג'אר שבגליל — מסר אתמול סגן שר־התקלאות מר בן־ציון חלפון, בישיבה הראשונה של ועדת המפעל שתהיה בלשכתו.

נודע כי על הקמת המפעל הוחלט בתחנם של הזכים סייף א־דין זוע־ב', אליאס מולה, ג'אבר מועדי, עבדאל עוון וצבי וראב עובד. הם מבני כי יצרני הזיתים קובלים על כך שבמרוב התקלאות מתעלם מתבי־עותיהם לעצויים בגין גוף טבע בשקר שנתים, ואילו בשרד המשחר תוצרתם הזיר ייבוא שכן זית מ־איטליה ובספרד.

יורחב הייעוץ לחולי סוכרת בגיל הנעורים

(ל.ע.ב.). יוחב מרתף הפטולה בין הבניין הארצי לסוכרת בגיל ה־נעורים, פליר בית חולים בילינ־סון, לבין הנחיות לבריאות הנפש־ה (תחנת אם וילד) באחוז תל־אביב — מסר אתמול שר הבריאות, מר יעקב בר־יעקב, בעת ביקור בבר־כי. שהוא אחר הבנקים ה־חדשים בתחום זה. אל הצר בלה דיר ב. פרה, מנהל משרד ה־בריאות יצר רמי לעיר, הצהיר לבר־ר ב. לרון, מנהל בית־החולים בילינסון, פרופ' צ. לרון, מנהל ה־מרכז, תיאור הבניין בפני הנבחרים את פעולת הבניין העומק בתיקון הנרכה לילדים חולי סוכרת ולבסתוריהם.

(ע). הדיונים המוכנים בין יש־ראל לבין הפלסטינים תלכים ומת־חדלים — אבר אתמול במקר מר יעקב אבנון, סגריר ישראל בטוקיו לארץ עם סיום פגישה של ארבע שנים בתפקיד זה.

כלל ופרט

[illegible]

הגיעו לישראל

[illegible]

יצאו מישראל

[illegible]

אסותא אליעזר אלישע חיפה
עמודי 5:
דמוזה ואברהם מיפרינג — בת
ביונה ומרכי רוזנגס — בן
רות ומאיר פלם — בת
פינה ומנחם כהן — בת

שרות חידתולים הביתה

לפנות לבתי חולים
אסותא אלישע
תל־אביב 245215 חיפה 81418

עו"ד סלומון: לא קיבלתי שום חברה בפרוטקציה

„בעולם הגדול יש דירוג בין עורכי הדין"

מאת מופר „הארץ" בחיפה

לא קיבלתי שום חברה בפרוט־קציה ולא קבלתי טובות הנאה וגם לא הגישו לי דברים על סט, עדיין לא קבלתי גרוש מהמדינה עבור ייצוגה ושמוח היא לדבר על פרק־ליטים קולקטיבי — אבר אתמול עורך יעקב סלומון.

יש לדבר על כל עורך דין ב־נפרד. בעולם הגדול קיים דירוג ו־בארגונות־חברות למשל, יש עורך דין כמקבל 37 דולר ביום ויש עורך דין כמקבל 500 דולר ביום ואני שייך לקבוצה האחרונה. יש פרופסורים המקבלים עשרת אלפים לירות בעד ניתוח ואחרים הרבה פחות. ומם כל זאת אני יכול להעיד על עצמי כי עשיתי יותר עבודות שלא על מנת לקבל פרס מאשר בשכר.

„אני יכול להיכיח, כי בסיכום הפסדנו בפרשה בוסי פרידמן מאות אלפי לירות, כי נמצאנו מלשפל בעניינים אחרים — אבר עורך סלומון. נמשיכי לבנין־ו רק בשום שראיתי מהמדינה מהלכות על בן־אדם.

„מסבדבים על עבודת עורך־דין יש להביא בהיכון גם הרקע כלו. הנעבר, הנסיון הנוסד בחיים על מרחדי — הסיף מר סלומון. „בסי־ני הנסיים שלנו עובדים 53 איש ובפרטה בירדנו בסכון מתן ארבעה חדשים ארבעה עורכי דין מתם מנים מהמדולים בארץ.

סימפוזיון על משבר הדיור

(ל.). — מומחים בענייני הסיכון הדיור מבדים כי הקמת מרכז־מרכזי כדרך לבניה, בהאים הפלסטים הקיימים, הא דבר מאיבו ניתן ל־בצוע — אמר ד"ר צנות האיבו מבית הארכיטקטים. מר אלתן לוה, מפקח אגודת מהנדסי הקי

ספורט הארץ

בעריכת יחיאל ארזי

הכל יוכרע בחדרה

המחזור ה־28 עשוי לחרוץ את גורל היורד השני ולהכתיר את מכבי ת"א כאלוף

מאת כתבי ספורט „הארץ"

המחזור ה־28 של הליגה הלאומית בכדורגל — שלוש משוכות לפני קו הסיום — עשוי לפתור מחר סופית את שתי התעלומות האחרונות של העונה, שלמעשה איבן עוד בנדר סוד כמוס", אבל עדיין נקוקות ל־ישפוקה רשמית.

עוד כמה שניתן לחוות מראש, יוכ־ע כמעט הכל בכורסה של הפרצ־דה — במשחק נגד ביתי"ר ירוש־ים, שלתוצאותיו תהיה השלכה ישי־ה על דירוג הצברת ההתחתית. בצ־ון ירושלמי ידיח את חדרה סופית ליגה א', אבל ספק אם ישפיע כע־ית על חלקה העליון של הטבלה. קו בחדרה — יבחיר לחלוטין את שבץ כולו.

הפתרה בבלומפילד?

מהלך ההתמודדות בחדרה יושפע ידה רבה מתוצאות משחק אחר, דבי הפל־אביב בין הפועל ל־תיר, ביחל שעתיים קודם לכן ־2) בבלומפילד. הפועל אינו מוס־ ־ במיחד כהעובדה שהוא מצוי ב־קום ה־14, בהפרש הכם נקודות חדה, אך בשביל „הרגשה טובה" ר יעדה מאבק לבצע או לפחות ־ים בתיקו, עם ריב לא קל המצ־ ה מאד במשחקיו האחרונים. ביתי"ר צח בדרבי הקודם 0:1.

כפבור שעתיים (ב־4) יגיע הורן של מכבי תל־אביב, שב־ הום משחקו נגד הפועל פתח־ תקוה עשוי להתברר לו טופית כי הזכור לאלוף הליגה. ־לשום, נגד סחכנאים, גילה מכ־ ־ כדע הוא מוליך בכיסוה בפיס־ ־, אפילו לא יפגין מחר את כל ־מלוחו המחוצת, גם אז צריך ה־ ־ר להסיק לו נגד פתח־תקוה, ה־ ציה זמן רב בתקופת שפל ופלולה הופיע בלעדי אחד מצמודי הצוות

כמו מרדכי שפיגלר

קפטן נבחרת שבדיה חתם על חוזה מקצועני בהולנד

מאת אליהו זהבי
כופר „הארץ" בקופנהאגן

קופנהאגן, 8 (מיוחד ל„ספורט ה־ארץ). פרשה דומה לזו שהתרחשה לא מכבר בכדורגל הישראלי, מעמ־ קה גם את אוהדי נבחרת הכדורגל של שוודיה, כאשר הקפטן ביורן נורד־ קויסט הוחלט לפרוש למקצועות ול־ שחק בהולנד.

כמעט בו ביום בו נמע הקפטן ה־ ישראלי מרדכי שפיגלר ללונדון, ב־ רכת ובהסכמת ואוהדיים לבחורת הכדור־רגל של ישראל, נמע קפטן נבחרת שוודיה להולנד. לאחר 8 שנים רצופות של שיתוף פתאיר בכל משחקי נבחרת הכדור־רגל של שוודיה, הודיע ביורן נורדקויסט, הכלם ומהיות „שחקן הכבודה" מאו 1964, (בשנים האחרונות הוסל עליו גם תפקיד „קפטן הבחורות). כי הד־ ליט לקבל את הצעת קבוצת הכדו־ רגל ואולנדיה „איינדהובן" לעבור ל־ שחק כמקצועני בהולנד.

שוודיה לא הטילה וגבלות ולא מנעה את צאתו של ביורן, המגדר בעונות כ„טוב. בשחקני הכדורגל השוודיים".

החלטת מנהלי קבוצת „איינדהובן" לרכוש את ביורן באה לאחר המיפגש האחרון של שוודיה והונגריה ב־ שטוקהולם, בו נפרדו שתי הקבוצות בתיקו 0—0, לא מעט בזכות משחקו המצויין של הכלם השוודי.

שיא־שערים בליגה בכדוריד

בהשיגו שיא שערים במשחק אחד בליגה הלאומית בכדוריד, עלה אור לאחמול הפועל הרצליה לראש הטב־ לה, לאחר שהביס את הפועל ראשון־ לציון בשיעור 39 : 23 (19 : 10). שני בדירוג הפועל רמת־גן, עם מספר נקודות זהה למוליך (16), אשר ניצח את הפועל קרית־מוצקין בשיעור 22 : 16 (13 : 6). שלישי בדירוג ה־ פועל רחובות, עם 14 נקודות, שניצח את הפועל חולון 18 : 15 (12 : 8).

תוצאות נוספות: מכבי הפעון — הפועל כפר־סבא 11 : 9 (4 : 4), זה־ פועל פתח־תקוה — מכבי אדום רמת־גן 19 : 18 (11 : 8).

מחר שייט אלי כהן

מחר תהיה תחרות מפרשיות על שם אלי כהן. שני הזינוקים של המרוץ יהיו בחוף בת־ים. הזמנו מפרשיות מכל אגודות הספורט בארץ. משפחתו של אלי כהן הוחמה על־ידי זבולון להעניק את הפרסים הנכבדים.

מחר השלב ה־4 בצעדת החופים

השלב הרביעי בצעדת החופים ה־ גדולה המאורגנת על ידי מרכז המכ־ ב', וצעדה שבין עתלית לחיפה תהיה מחר. צעדת החופים הוחלה לפני שבו־ עות מספר בתל־אביב, כשיצדה הטופ־ הינו ראש־הנקרה. נקודת הזינוק ב־ 6 בבוקר ליד המבצר בעתלית.

בריה"מ — בולגריה 4:0

לנינגרד, 8 (ציצ). במשחק ה־ ראשון בחצי־גמר גביע־אירופה ב־ כדורגל, לנבחרות עד גיל 23, שהיה כאן, הכניעה בריה"מ את בולגריה 4 : 0 (3 : 0).

דרושה
משאית דודג' 500 D
אפשר קבינה כפולה
בית גזינה „אביו" טל. 02־35111 ובבית 02—64181.

למכירה
דירה מפוארת
בבית דו־משפחתי
עם גן גדול
פלון + 3 חדרי שינה
מרפסות מגורות ופתוחות
במקום מרכזי ושקט
על הר הכרמל
פרטים בטלפון 03—749323.

שוער מכבי תל־אביב מיכאל קדוש (בתלבושת כהה) באחת מפעירותיו הרבות במשחק מן נכבעה שלשום בערב בבלומפילד קבוצתו לכדורגלני טוטנהאם בהיעדר 3:2.

השבת בליגה א': מאבק תחתית צפוני

הפועל נתניה (נגד הרצליה) ינסה לדחות את ההכרעה

מאת סופר ספורט „הארץ"

על סף הכרעה, כאשר נותרו רק 180 דקות לפחות תפלוכת העולה מליגה א' לליגה הלאומית בכדורגל, תחול מחר הפוגה מאולצת במחזור ה־ דרומי ובליגת המרשנה יימשך רק המאבק במחזו צפון. בשבת הבאה תהיה פגרה במחזו הצפוני, ויהיה המחזור לפני האחרון במחזו הדרום — כל זאת כדי לקיים את מחזור ה־ נפילה צמוד לזה של הליגה הלאומית (על פי בקשת מוצאת הריסורים).

במחזו הצפון, בו נקבע זה כבר העולה לליגה הלאומית, נותרע גם גורל הפועל קרית־חיים לירידה. ה־ שבת עשוי להיחרץ גורל הירד ה־ שני — במאבק הוותיק גורלי בו יארח הפועל נתניה, מדורג 15, את הפועל הרצליה (13). בין שני הירי־ בים מפריחות 4 נקודות. אם יצחו המגבייתים — תידחה ההכרעה לשבת הבאה, בשאר יהיה למבחנים סי־ בהיה.

תוצאות ליגה א' — צפון

12.	הפועל סבריה	28	36—41	24
13.	הפועל הרצליה	28	25—33	24
14.	ביתי"ר נתניה	28	33—42	24
15.	הפועל נתניה	28	30—37	20
16.	קרית־חיים	28	15—54	11

יתר משחקי מזון הצפון: הפועל עכו — הפועל גליאל, מכבי הרצ־ ליה — ביתי"ר נתניה, הפועל מחוזה־ יזרעאל — הפועל קרית־חיים, הפועל סבריה — הפועל רמת־גן, הפועל קרית־שמונה — הפועל מגדל־העמק, הפועל טירת־הכרמל — הפועל בני־ נצרת, מכבי פתח־תקוה — הפועל נהריה.

מבי תיאורטי לחלוף של פני הפועל הרצליה. אבל אם יסתיים המשחק ללא הכרעה — יחרץ דינו של הפועל נתניה לשכון.

טבלת הליגה הלאומית

1.	מכבי תל־אביב	27	18—38	40	
2.	ביתי"ר ירושלים	27	13—31	36	
3.	הכח רמת־גן	27	25—38	33	
4.	הפועל חיפה	27	17—32	32	
5.	מכבי נתניה	27	26—38	32	
6.	מכבי יפו	27	21—30	32	
7.	הפועל ירושלים	27	23—25	27	
8.	מכבי חיפה	27	27—32	26	
9.	ביתי"ר תל־אביב	27	25—30	25	
10.	באר־שבע	27	28—23	25	
11.	כפר־סבא	27	29—23	24	
12.	הפועל פ"ת	27	30—22	24	
13.	שמשון תל־אביב	27	34—24	23	
14.	הפועל תל־אביב	27	32—23	22	
15.	הפועל חדרה	27	27—12	17	
16.	בני־יהודה	27	39—13	14	

שלה, המוצר ויסוקר. 2:2 בשיבוב הקודם — אך הפעם, אין ספק מי יצחה.

מאבק גם על המקום השלישי

לבד מזה אין שום אירוע מרכזי בתבנית השבת — להוציא את המאבק בין ארבע קבוצות על המקום השלישי בדירוג הזמני.

הכח רמת־גן, שיארח את הפועל כפר־סבא בגבעתיים, הוא המתמד הסביר לשכור על מקום זה לפחות שבוע נוסף. הוא ניצח 0:3 במיפגש הקודם, מגלה מחץ רב בהתקפה ו־ צריך לגבור שוב על אלופת הזיקר. מכבי נתניה, המדורג חמישי, ינסה — וכנראה גם יצליח — לגמול ל־ שמשון על בזאתו הקודם בבלומפילד (1:0). הנצחון החדירה של הירידה מ־ פרברי תל־אביב תיתן לאלוף היקצא החזמנות טובה להגשיר את מאזן ביפו, שם יארח מכבי המקומי את שעריו.

המאבק הסרוב של המחוזי צפון הפועל חיפה. הרבה מאד בשתנה מאז הוחה חיפה גורם רציני בצמרת וה־ ביסה את יפו 0:4. עתה מצויות שתי הקבוצות בצמרה דומה, ובלל בי־ תיהה אין כל סיבה, שיפו לא הזקוף לזכותה עוד נצחון בדרמה כלפי מעלה.

מכבי חיפה יתמודד במגרשו עם הפועל ירושלים, תוך סיכוי לבצח ולחלוף מעל יריבו למקום השביעי בדירוג. הפועל באר־שבע, שלא נ־ צח מאז מחצית מארס, כנראה ישבור מחר את הקרח במשחקו הביתי נגד בני־יהודה, המשחקים זה כבר ללא אתגר רק כדי לצאת ידי חובה.

אליפות האיגרוף הערב ומחר בבאר־שבע

הערב ומחר תהיה אליפות ישראל באיגרוף. התחרויות יהיו באולם קאל־ נע חן בבאר־שבע. באליפות ישתתפו מתאגרפי מכבי תל־אביב, ביתי"ר נתניה, ביתי"ר תל־אביב, ביתי"ר יפו, ביתי"ר קרית־גת, ביתי"ר באר־שבע.

ישתתפו באליפות גם אלופי ברית המועצות שהגיעו לא מכבר לארצנו. תחילת התחרות הערב ב־8 ומשמה מחר משעה 9 בבוקר.

מחרתיים יחלו בברזיל משחקי הגביע העולמי הקטן בכדורגל

מורגיר זה מאורגן על־ידי הנו־ אחדות הספורט הברזילאיות, לרגל מלאת 150 שנות עצמאות בראזיל. לנבחרות המבצעות יועק גביע זהב, שערכו 22,300 דולר, ומאות אלפי דו־ לרים כפרס נוסף.

הנבחרות המשתתפות: כוכבי אפ־ ריקה, ארגנטינה, מרכז אמריקה, אי־ ראן, פאראגואי, פרו, ונזואלה, מ־ ליבה, קולומביה, צרפת, אירלנד החופשית, פורטוגל, צ'ילי, סקוטלנד, צ'כיה, אורוגואי, בריתות יוגוסלביה וברזיל.

15 נבחרות ייאבקו בשלושה בתים, ואילו חמש נבחרות עלו למשחקי חצי־ הגמר, ללא משחקים מוקדמים: בראז־ זיל, סקוטלנד, אורוגואי, בריתות וצ'כיה.

נבחרת איראן כבר הגיע לריו

ריו, 8 (ציצ). נבחרת הכדורגל של איראן, המייצגת את אסיה במשחקי הגביע העולמי הקטן בבראזיל, הגיעה אתמול לריו, משם יצאה לרסיפה, שם תופיע במשחקים המוקדמים.

המשחקים יחלו ביום ג' הקרוב. בהשתתפות 20 נבחרות מארבע יבי־ שות.

52 משחקים יהיו ב־12 ערים ב־ בראזיל, משך ארבעה שבועות. משחק הגמר יהיה ב־9 ביולי.

קופת חולים עממית
מיסודה של הדסה
הודעה
לרופאי קופת חולים עממית
הנצא להפצה
„בוקס הרופאים"
מורחב ומעודכן
לשנת 1972/73
הרופאים מתבקשים לקבלו
במשרדי הסניפים

למכירה
מרפאת שיניים
עם ציוד חדיש
ומחזור לקוחות
באיזור אשקלון
המעוניינים רופאי־שיניים עם רשיון יפנו טל. 03־765412 אחה"צ.

למכירה
אקסטרודרים
ומכונות הלחמה
כעסק או כבודדות
טל. 03־963993

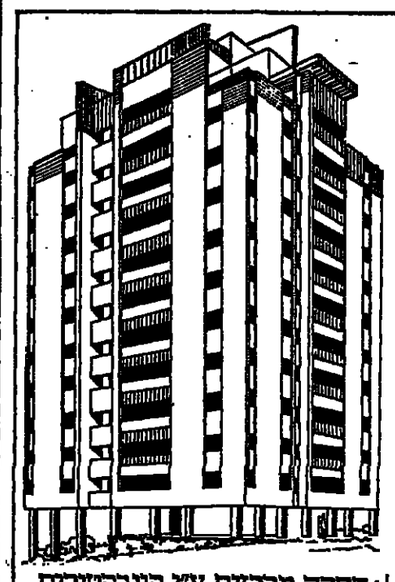

אנו בונים בנוה שאנן חיפה

באזור חיפה ביותר בנוה־שאנן במרכזו של גן, אנו בונים דירות רווחה מקסימות בנות 4 חדרים, המשקיפות אל נוף מרהיב עין, כאשר מצד אחד ניבט המפרץ והים ומצידו השני יערות חורשות הכרמל. בדירות אלה תמצא את כל מה שתדרוש מדירת פאר.
◆איכות בניה מעולה.
◆טלפון פנים בכל דירה והכנה לטלפון חוץ.
◆שרותים כפולים.
◆חניה צמודה.
◆הסקה מרכזית ע"י קונבקטורים
◆ דגם אמריקאי מבוצע ע"י א. עמיח בע"מ
◆הספקת גז מרכזית ע"י סופרגז.
◆אנטנת טלויזיה מרכזית.
◆2 מעליות אוטומטיות.
◆מים חמים עם מונה נפרד לכל דירה.
◆משכנתאות בלתי צמודות עד 30000 ל"י לדירה.
חנויות, גני ילדים, ומגרשי משחקים בסביבה הקרובה.
כמו כן מתחילים בבנית דירות גן ברח' אינשטיין 127 עם נוף לים.

בלייכר זיכהולץ קבלני בנין בע"מ
רח' הנביאים 20 חיפה טל: 641371-667561

היריד הבין־לאומי תל אביב 1972

מחר

ינעל היריד הבינלאומי
תל־אביב 1972
„אדם ומעונו"

ביריד ביקרו כבר 405.000 איש

מחר
הופעה חד פעמית של להקת
פולקלור אפריקנית מגאנה
באמפיתיאטרון

כרטיסים בקופות היריד.

היריד פתוח מצאת השבת עד חצות

אגיפרטיות הנגב
ממלכה להכשרת מורים
לבתי־ספר העל־יסודיים
השתלמותם

משרד החינוך והתרבות
מיחידה להכשרת מורים
לבתי־ספר העל־יסודיים
תשתלמותם

השתלמויות הקיץ למורים

כמדיש יולי ש.ג. עתידים להתקיים קורסי השתלמות הבאים:

1.	חינוך ושלוחיזה	כ"א—כ"ד בתמוז	3—6/7
2.	מפרות — הדרמה והרומן	כ—כ"ד בתמוז	2—6/7
3.	הימטוריה האזרחית (*)	י"ב—כ"ו באב	23—27/7
4.	גיאוגרפיה (קמפוס נגב) (*)	כ"ו תמוז — ב' באב	9—13/7
5.	אנגלית (כלל מעבדת לשון)	כ"ו תמוז — ד' באב	9—20/7
6.	מתמטיקה — סטטיסטיקה	כ"ו תמוז — ג' אב	9—16/7
7.	פיסיקה מודרנית הגים	כ—כ"ה תמוז	2—7/7
8.	בידלהיה (צמוד מדבר ומלחה) (*)	ה'—ו' באב	16—21/7

9. קורסי חסמכה למורים חסרי רשיון הוראה — ממקצועות:
א. תורת החינוך
ב. דידקטיקה כללית
ג. פסיכולוגיה של גיל הנעורים
ד. עברית — שלב א'
לימודים מרוכזים — יולי 1972

(*) כוללים סיורים לימודיים ברכב צמוד.

פרטים נוספים והרשמה: המחלקה להכשרת מורים והשתלמותם, חדר 221, האוניברסיטה הנגב באר־שבע, טלפון 057—71241 קו פנימי 86.

למעוניינים ניתן לסדר שיכון והרחות לאחר הרשמה מוקדמת.

פ. ז. ה.
חברה לבניה בע"מ
בונה
ברמת־השרון
ברחוב סולד ע"י רחוב אוסישקין
דירות לוקסוס
בנות 5 – 4 – 3 חדרים
• הסקה מרכזית • מים חמים
• מעלית • מיטב השכלולים
לפנות במקום בשעות העבודה או לטלפון 748926 ובשעות הערב 257921.

למכירה
דירות
בנות 4 חדרים
במרכז הרצליה
ע"י העיריה בשלבי בניה
לפנות שפרליב—ליטוביץ
הרצליה, רח' הדר 13
טלפון 250255 — 983174 — 751886.

ב"ה
מעונינים לרכוש
דירה בירושלים
תמורת דירה בת שלשה חדרים בצפון תל אביב (ע"י הים.) לטלפון בימי חול 03—981298.

למכירה
מכונה למסטרים טרמיים
תוצרת רקס רוטרי דגם R/3000
במצב טוב
לפנות: למה אורי להב חברת "קליל" בע"מ
טלפון 04—711161.

צפורה ודן גולדקורן
מאושרים
בהולדת בנם
את לרונן
נכד ל: מינה ויוסף פיינשטיין
טובה ואברהם גולדקורן
בי"ח בילינסון 7.6.72

לאבינו וסבנו
אברהם הכהן מיכאליס
ליום הולדתך ה־65
מזל־טוב ובריאות טובה
מאחלים
ילדיך: רותי, חנה, רעיה ויוחנן
נכדיך: מרדכי, אריה ויוסף
אסף, אסתר, מיכל, אביטל, מרב, דן, איקי ונלעה
ביה"ק, כ"ז בסיון תשל"ב (9.6.72)

"פוטו בנו" דיזנגוף 118, טל. 237280
מבצע העתקת מסמכים (פוטוקופי)
העתק בגודל פוליו — 70 אגורות
במקום, במחיר התחרותי עבור מוסדות ופרטים
מקבלים הזמנות לתחנות, בר־מצוה ומסיבות

החברה למרכזי תרבות וספורט
(לנוער ולמבוגרים) בע"מ
תחרות צלמים חובבים על הנושא:
מציאות והלום באזורי הפיתוח
התחרות פתוחה לצלמים חובבים מגיל 15 ומעלה והיא תתנהל בשני שלבים, אזורי וארצי.
הפרסים:
פרס ראשון — 500 ל"י
פרס שני — 300 ל"י
פרס שלישי — 150 ל"י
חבר השופטים ימליץ על התמונות אשר תוכלנה את בעליהן בפרסים. החברה תהיה זכאית לרכוש תמונות אשר תיראנה כמתאימות להנהלה לצורך השתתפות בתערוכה אשר תוכן לכבוד הגיגות הביה למדינת ישראל ע"י מרכז תרבות עמים לנוער — בירושלים.
לשם קבלת פרטים, תקנון התחרות והרשמה יש לפנות אל אחד המרכזים הרשומים מטה:

מס' סל	מקום	שם המרכז	מס' טלפון
1.	אור־עקיבא	מרכז תרבות ע"ש מילמן	063—88340
2.	בית־שאן	מרכז קהילתי בית־שאן	065—88220
3.	יהוד	מרכז תרבות ע"ש שטיינברג	באמצעות פ.ב. 03—752402
4.	יוחנם	מרכז תרבות ע"ש שמואל רובין	057—95151
5.	ירושלים	בית פומרנץ	02—84529
6.	ירושלים	בית פליק לאזן (קרית־יובל)	
7.	יבנה	מרכז קהילתי ע"ש ג'רמנוב	055—95209
8.	עפולה	בית אשכול	065—23656
9.	קרית־שמונה	בית אדלשטיין	067—40695
10.	דימונה	מרכז קהילתי דימונה	057—91935
11.	כרמיאל	מרכז תרבות וספורט כרמיאל	04—988469
12.	אילת	מרכז תרבות וספורט אילת	059—2257
13.	ירושלים	מרכז תרבות עמים לנוער, עמק רפאים	03—63398 02—31375
14.	ירושלים	בית הנוער העברי רח' הרצוג 105	02—69751 02—66141
15.	ירושלים	מרכז קהילתי רחבמה	
16.	חיפה	בית הגפן	04—525251/2
17.	באר־שבע	פנגיס בי"ס „בירים" שכ' ה'	

את הרשמה יש לחגיש עד ליום 1.7.72

אגודת ידידי
בית ספר תיכון עירוני מקצועי י"ד
ויצ"ו צרפת
קייטנת יום לנוער
חובב אמנויות
(כתות ז, ח, ט)
חופשת קיץ נפלאה באוירה אמנותית יוצרת:
ציור רשום, פסל, צילום, הכשרנה, עצב אמנותי, כלכלת בית, מוסיקה, קרמיקה, הוצאת פיס ומעולות מחי מחתנות.
לרשות הקייטנים יועמדן בחירי מורים ואמנים וכמו־כ כל המתקנים המשוכללים של בית הספר
משך הקייטנה מיום א' 9.7.72
עד יום ה' 27.7.72
שעות פעילות מ־08.15 עד 15.00 אחה"צ
הרשמה נפתחה ותתקיים במשרדי ביה"ס, רח' ניבודי ישראל 101, תל־אביב, טלפונים 253839, 250285.
שעות הרשמה במשרדי ביה"ס: כל יום מ־8.00 עד 13.00 והיא תימשך עד למלוי מספר המקומות שנקבע.
אינפורמציה נוספת אפשר לקבל במקום, פנייה בכתב לכתובת הנ"ל או באמצעות הטלפון למטרים שצויינו.

אוניברסיטת חיפה
מודיעה
על פתיחת קורסי קיץ באמנות
הקורסים יתנהלו בחודשים יולי—אוגוסט במחזור אחד של חודשיים, עם אפשרות ללמוד במשך חודש אחד בלבד.
בחודש יולי יתחילו הלימודים ב־3.7.72 ובחודש אוגוסט יתחילו הלימודים ב־1.8.72.
ההכנות הבלול:
א. סדנאות אינטנסיביות לחוטרים ועיצובם, לריקוד, לציור, לפיסול, לקרמיקה, לגרפיקה, לליטוגרפיה והחרים, לצילום, לסרטים.
ב. הרצאות בתולדות האמנות (אמנות הרנסנס ואמנות מודרנית). הקורסים מיועדים בעיקר לתלמידי אמנות ולטורים לאמנות בבתי־ספר.
ההרשמה הסתיים ביום ה' 15.6.72.
פרטים על תכנית הלימודים ושפסי הרשמה אפשר לקבל באמצעות הדואר, במזכירות החוג לאמנות ובמזכירות.
הרשמה באוניברסיטה.

למכירה מכונית
ציטרואן 21 D.S.
מודל 69 במצב מצוין
לפנות: 065־40630 למר אורון
או 03־625044 למר גרזה

هكذا من الأصل

هكذا من الأصل

ד"ר שורק
פסיכולוג קליני
עבר להרצליה
רח' הפלמ"ח

חמצן
לחולי לב
אלקטרוסיגנל
גאולה 42, ת"א. טל. 57614

הידעת כי
בסטודנט באחד המוסדות להשכלה גבוהה אתה זכאי להנחה ניכרת מדמי המנוי שלך.
ראה מודעה בעמוד 21
הארץ

ביה"ס להנדסאים

משרד העבודה
משרד החינוך והתרבות
המכון הממשלתי להכשרה טכנית

הטכניון
מכון טכנולוגי לישראל

מודיע
על הרשמה לקראת שנה"ל תשל"ג

1. **למגמות ותת המגמות**

אלקטרוניקה	בניה	מכונות	כימיה
חשמל	אדריכלות	מיכון חקלאי	פלסטיקה
פיזיקה	דרכים	אירונוטיקה	מזון
כיו הנדסה	מדידות (גיאודזיה)	תעשייה וניהול	

משך הלימודים:
א. למודי יום הנדסאות — שתי שנים כ־40 שעות בשבוע.
ב. למודי ערב הנדסאות — ארבע שנים.
ג. למודי צהרים — פעם—פעמיים בשבוע לפי בחירה.
ד. למודי יום מכונאות — שנה מוגברת.
ה. למודי ערב מכונאות — שנתיים מוגברות.

הערות:
א. מתקבלים/ות בוגרי/ות י"ב תיכון לרבות בעלי תעודת בגרות אקסטרנית או בוגרי בתי ספר תיכוניים מקצועיים (רמה 4 שנתית).
ב. תלמידים/ות המשתתפים/ות בלמודי יום נהנים/ות מהלואות ממעם משרד העבודה.
ג. חיילים/ות בשרות חובה והלומדים בכתות הערב מקבלים הנחה ממכר לבוד בשעור 50%.

2. **לכתות קדם הנדסאות**
כתות ערב חד שנתיות לבוגרי י"א כתות של בתי ספר תיכוניים ו/או מקצועיים.

לשם קבלת פרטים או הרשמה יש לפנות:
בחיפה: (למודי יום וערב) מרכז ביה"ס חצר הטכניון, הדר הכרמל, טלפון 661151
קרים 45, 36, 7 אחרי הצהרים 668439 כל יום בשעות 13.00—08.00, וביום א', ג', ה' בשעות 18.00—16.00.
בנהריה רופין: (למודי יום בלבד) טלפון כפר יונה 053/98383.
בעמק הירדן: (למודי ארחה"צ), מרצאה איזורית, עמק הירדן, צמח, טלפון 50421.
באילת: (למודי ערב בלבד מכונות והכנה) מהנדס א. באום, תמנע, מכרות הנחושת, טלפון 2121/2.
בנצרת: (למודי יום וערב בניה ומכונות וכן הכנה ערב), מהנדס סורג'י, רח' 10/316. טלפון 54831.
בצפת: מר כבהי, ביה"ס עמל ע"ש בלאושילד, טלפון 30284.
בנלדי: מר ח. אברהמי, המכללה האזורית, טל. 067/40969.
בקיבוץ יזרעאל: (למודי ערב), מר י. לחב, המרצאה האזורית יזרעאל, אהל כרה, דואר נע יזרעאל, טלפון 7—065/22956.

קורסים בכתב
מ"א (אנגלית) עד ת (תכנות מחשבים)

אם רוצה אתה ללמוד אנגלית על בוריה; או לרכוש מקצוע מבוקש ומכניס; או להשלים את השכלתך הטכנית ומסחרית או אם בכוונתך לגשת לבחינות הבגרות, אנו הכתובת עבורך! שיטת הלימוד היעילה שלנו בכתב תוכננה במיוחד לתנאיך ולדרישותיך המקצועיות. ללא הוצאות על נסיעות לבי"ס, על ספרי לימוד ועל מורים פרטיים, תוכל עתה להגשים את תוכניות לימודיך בביתך ובזמנך הפנוי, בתנאי תשלום נוחים ביותר (החודש ניתנת הנחה מיוחדת של 20% ו־25% לחייליים, למשלמים ראשון).

לקבלת פרוספקט חינם ופרטים מלאים, סמן ב־X את הקורס המבוקש ושלח את הטלוש בהקדם.

מדעי המסחר	טכנאות והנדסה	השכלה כללית ושפות
☐ הנהלת חשבונות	☐ בנין	☐ בחינות מוקדמות
☐ מנהלי חשבונות	☐ מכונות	☐ בחינות בגרות
מדופלמים	☐ חשמל	☐ בחינות מיון לטכניון
☐ פקידות כללית	☐ רדיו	☐ בחינות מלואים
☐ ראית השבונות	☐ שרטוט בנין	☐ פסיכולוגיה למורים
☐ כלכלת ומשק	☐ שרטוט מכונות	☐ אנגלית
☐ ציור וגראפיקה	☐ רדיו מעשי	☐ עברית
☐ קורספונדנציה	☐ אלקטרוניקה	☐ ערבית
☐ מזכירות מסחרית	☐ טלביזיה	☐ צרפתית
☐ תמחיר	☐ G.C.E.	☐ רוסית
☐ ארגון וניהול	☐ תכנות מחשבים	☐ גרמנית
☐ בנקאות	(בשפה האנגלית)	☐ כתיב עברי
☐ עתונאות	☐ חשמלאי מוסמך	☐ Cambridge Proficiency

שמי _____ כתובתי _____

מבצע לעידוד הלימודים בקיץ 1972
1. 25 קורסים חינם יוגרלו בין התלמידים החדשים.
2. 35% יוחזרו ע"י משרד העבודה לבוגרי הקורסים הטכניים.

המכללה העברית להשתלמות בכתב

ירושלים: בן־יהודה 2, ת.ד. 1259 | תל־אביב: פינסקר 2, ת.ד. 4637 | חיפה: בלפור 9, ת.ד. 4123

התכונים הבריטיים

משרד החינוך והתרבות
המחלקה להכשרת מורים

בית המדרש הממלכתי למורים, לגננות ולמדריכים באר־שבע

מודיע

על המשך ההרשמה לשנת הלימודים תשל"ג

למסלולים הבאים:
1. גננות לגילאי 3—6 (גן חובה וקדם חובה)
2. מורות לגיל הרך (גן וכיתות א—ב)
3. מורים כוללים לביה"ס היסודי (כיתות ג—ו)
4. מורים למוסיקה
5. מורים כוללים לביה"ס היסודי עם התמחות בחינוך מיוחד
6. מורים לחטיבת הביניים (התמחות בתנ"ך, בהיסטוריה או בספרות)
7. מכינה לסמינר (ליוצאי צבא או מבוגרים כבר גיל 22 בעלי 11 שנות לימוד במקרים מסוימים בוגרי 10 שנות לימוד).

למלמדים מורים הכרי אמצעים תיכון עזרה של ההוראה מוחנית.
לחייבי בזם תינתן אפשרות למלא את חובתם לאחר סיום חוק לימודיהם במסגרת התעודה הפדגוגית.
ליד בית המדרש קיימת פנימיה.
כרטי פרטים נוספים נא לפנות: לבית המדרש למורים באר שבע, ת.ד. 65, טל. 057-2573.

אוניברסיטת חיפה

ביה"ס הנסיוני

ביום ראשון 11.6.1972
תפתח הרשמת ילדים לביה"ס הנסיוני
שע"י האוניברסיטה בחיפה.
יתקבלו ילדים בגילים 12—6 שנים, לאחר ראיון
שיקבע את מדת התאמתם לביה"ס.
נא לפנות בכתב לפי הכתובת: גב' מ. אבני, חדר 111,
אוניברסיטת חיפה.
בשלב מאוחר יותר יזומנו הורים וילדים לראיון.

אוניברסיטת תל-אביב

היחידה לרישום ולקבלה
מודיעה על
המשך רישום מועמדים ללימודי הסמכה [תואר שני]
לחוג ללימודי עבודה

מסלולי ההתמחות הבאים:
* ניהול כח-אדם ויחסי עבודה.
* ניהול שירותי רווחה ומדיניות רווחה (מסלול הסמכה חדש).
* תגרעות עבודה.

רשאים להרשם בוגרי אוניברסיטה, שציונם הוא „טוב" ומעלה, במדעי החברה, בפסיכולוגיה ובביהס לעבודה סוציאלית (במקרים מסוימים יחריבו הלמידים, בעדרי רקע קודם בלימודי עבודה, בשעורי השלמה).

בוגרי חוגים אחרים שציונם „טוב" ומעלה יוכלו אף הם להגיש את מועמדותם, אך יחויבו בשמיעת שעורי הכנה והשלמה בהתאם לרקע לימודיהם הקודמים.

פירוט תנאי הקבלה ותוכניות הלימודים ניתן לקבל ע"י פנייה בכתב או אישית למזכירות הטוב ללימודי עבודה, בנין נפתלי למדעי החברה, אוניברסיטת תל־אביב.

קיימת אפשרות שתלמידים שהצטיינו בלימודי התואר הראשון יוכלו ליהנות ממילגות־לימודים כבר בשנת לימודיהם הראשונה.

הרישום יסתיים ביום 31.7.72. עקב מספר המקומות המוגבל, לא תהיה אפשרות לטפל בבקשות לאחר מועד זה.

טופסי רישום ניתן לקבל ע"י פנייה על גבי גלויה, או אישית במשרד הרישום, בנין מכסיקו, קרית האוניברסיטה, רמת־אביב.

שעות הקבלה: בימים א'—ה' בשעות 14.00—08.00.
בימי ד' גם בשעות 17.00—15.00.
טלפון 3־ד־411191.

אוניברסיטת תל-אביב

היחידה לרישום ולקבלה
מודיעה על
המשך רישום מועמדים ללימודי הסמכה [תואר שני]
לחוג ללימודי עבודה

מסלולי ההתמחות הבאים:
* ניהול כח-אדם ויחסי עבודה.
* ניהול שירותי רווחה ומדיניות רווחה (מסלול הסמכה חדש).
* תגרעות עבודה.

רשאים להרשם בוגרי אוניברסיטה, שציונם הוא „טוב" ומעלה, במדעי החברה, בפסיכולוגיה ובביהס לעבודה סוציאלית (במקרים מסוימים יחריבו הלמידים, בעדרי רקע קודם בלימודי עבודה, בשעורי השלמה).

בוגרי חוגים אחרים שציונם „טוב" ומעלה יוכלו אף הם להגיש את מועמדותם, אך יחויבו בשמיעת שעורי הכנה והשלמה בהתאם לרקע לימודיהם הקודמים.

פירוט תנאי הקבלה ותוכניות הלימודים ניתן לקבל ע"י פנייה בכתב או אישית למזכירות הטוב ללימודי עבודה, בנין נפתלי למדעי החברה, אוניברסיטת תל־אביב.

קיימת אפשרות שתלמידים שהצטיינו בלימודי התואר הראשון יוכלו ליהנות ממילגות־לימודים כבר בשנת לימודיהם הראשונה.

הרישום יסתיים ביום 31.7.72. עקב מספר המקומות המוגבל, לא תהיה אפשרות לטפל בבקשות לאחר מועד זה.

טופסי רישום ניתן לקבל ע"י פנייה על גבי גלויה, או אישית במשרד הרישום, בנין מכסיקו, קרית האוניברסיטה, רמת־אביב.

שעות הקבלה: בימים א'—ה' בשעות 14.00—08.00.
בימי ד' גם בשעות 17.00—15.00.
טלפון 3־ד־411191.

אגף בכירות חיפה
ליישובי הנגב
המחלקה להשתלמות

משרד החינוך והתרבות
המחלקה לנוער
המכון להדרכת מדריכי
ע"ש פ. רוזנברג

פתיחת ההרשמה לקורס דיפלומה לעובדי נוער

(מחזור ב')
להכשרת מדריכים למערכת החינוך המשלים ולשרותי נוער בישראל

הקורס יכלול לימודים עיוניים־פדגוגיים, הכשרה מעשית מכוונת. מספר הלימודים: שבעים הרצאות־הדרכה (1,100 שעות לשנה) בכל שעות היום.

תחילת הלימודים: אוקטובר 1972.

תנאי הקבלה: בעלי הכשרה בגרות* פסיכומי ברות צבאי. שכר הלימוד — 400 ל"י לשנה.

במקרים מיוחדים יעניק משרד־החינוך והתרבות מלגת הכשרה בסכר הלימוד.

לבסיום הקורס תוענק דיפלומה ומעמד של מדריך בסמך (שנה לבעבר של מדרגה בסמך).

לבאים כתוך לחיפה ליבה אפשרות בבריכה בצבריכה.

מפקי הרשמה ופרטים נוספים אפשר לקבל מראש וכן ע"י פנייה אישית לאוניברסיטת חיפה, המחלקה להשתלמות (חדר 115) בימים א'—ה' בשעות 12.00—09.00.

ההרשמה הסתיים ב־30.6.72.

*) בקרים יוצאים מכלל הקבלה שיעיר כמה ר"ם מתיבות הרמבה.

אוניברסיטת חיפה

מודיעה
כי ההרשמה ללימודי קיץ תשל"ב ונשכת

הלימודים יתקיימו מהחודש יולי—אוקטובר
קורסים במסגרת לימודי התואר הראשון
אנגלית
צרפתית (רמה א')
צרפתית (רמה ב')
לטינית (רמה א')
לטינית (רמה ב')
עברית (מכינה)
תלמיד (מכינה) לתלמידי מקרא, שפרת עברית, לשון עברית, הסטוריה של עם ישראל המעניינים.
אבנות כרגאות וקורסים בתעלומה המכונה.

קורסי הכנה
מתמטיקה — למעוניים להתכונן מלמה, מתמטיקה ומתמטיקה
הנהלת הסברות — למעוניים ללימודי מלמה בבס־לוד הרדיוני.
עברית — למוכנים בעלי תעודה בגרות בעברית משרד החינוך ותרבות שהרמותיהם לא חזו בעברית.

הרשמה המכרה ופטרי הרשמה ניתן להגיש במזכירות הרשם בימים א' ד' בשעות 14.00—11.00. בימים ב' ה' בשעות 13.00—11.00 ובשעות 17.00—19.30.

למעוניים המלמה המוברות בדואר.
ההרשמה הסתיים ביום חמישי 15.6.1972.

אוניברסיטת תל-אביב

המחלקה לפדגוגיה — המדור להשתלמות מורים
בשתוף עם
היחידה להכשרת מורים על־יסודיים והשתלמותם
במשרד החינוך והתרבות
יתקיימו
בקיץ תשל"ב
השתלמויות למורים בבתי־הספר העל־יסודיים

1. קורסים לשם קידום מקצועי
א. מדעי הרוח והחברה
1. ארצות מתפתחות (מיועד למורים למדעי החברה, גיאוגרפיה והסטוריה) 25.6.72—7.7.72
2. ספרות עברית הוראתה 2—14.7.72
3. אנגלית 9—21.7.72
4. מקרא והוראתו 16—28.7.72
5. סטטיסטיקה שלב א'* (מיועד למורים למתמטיקה ולמדעי החברה) 16—28.7.72
* שלב ב' של הקורס יתקיים בתחילת שנת הלימודים תשל"ג.

ב. מדעי הטבע
1. ביולוגיה — גוף האדם — מחזור ב' 16—28.7.72

ג. מדעי החינוך
1. עיצוב אמצעי הוראה 25.6.72—7.7.72
2. מחנכי כתות 9—28.7.72
3. סוציולוגיה חינוכית 23—28.7.72
4. בעיות סיוטאציות פדגוגיות ומעבדה ליחסי אנוש 23—28.7.72
5. סדנה למנהלים 23.7.72—1.8.72
6. איגוביבדוגאציה בהוראה 6—11.8.72
7. תורת הדבור — שתי פגישות שבועיות במשך חודש ימי שבועות הצוריים

2. קורסים לשם קבלת רשיון הוראה קבוע
1. דידקטיקה של היסטוריה 9—28.7.72
2. דידקטיקה של מקרא 9—28.7.72

כן יתקיים בחודש אוגוסט פיוט לתו"ל ליבוטלביה וליחן — פרטים נוספים יפרסו לנרשמים.

פרטים והרשמה — במדור להשתלמות מורים, בנין מדעי החינוך ע"ש שרת, חדר 411, קרית האוניברסיטה, רמת־אביב, טל. (03)416111 קו פנימי 466

ע"י פנייה אישית: בימים א'—ה' בשעות 18.00—09.00
ביום ו' בשעות 13.00—09.00.

אוניברסיטת הנגב

חוגי מדע לנוער
הודעה

בין התאריכים 16—28 באוגוסט (הופשת הלימודים) יערכו באוניברסיטה
חוגי קיץ לנוער שוחר מדע

מבוגרי י"—י"ב מבתי הספר באזור הדרום

החוגים יערכו ב:—
גאומורפולוגיה
הנדסה כימית
כלכלה
מטלורגיה
פיסיקה

הפגישות יומיות למשך 6—3 שעות ביום (בבוקר או אחה"צ). פרוט נוסף לגבי תוכן החוגים ומועדיהם ניתן לקבל במזכירות החוגים חדר 201 (בנין 2400) בימים א' ו־ג' בין השעות 19.00—17.30, בין ה־11—20 ביוני.

ההרשמה הסתיים ב־5 ביולי.
דמי הסתתפות — 70 ל"י לחוג. פטור יתן לנזקקים בהתאם לקריטריונים קיימים.

הערה: פתיחת חוג מותנית בהסתתפות 15 תלמיד לפחות.

הטכניון מכון טכנולוגי לישראל

המקדמה ההכרחית העשיה ביחוד
ההרשמה ללימודי מגיסטר ודוקטור בחקר ביצועים
נמשכת עד תאריך 14.7.72

מקבלים מועמדים בעלי תואר ראשון או שני במקצועות הנדסיים, במתמטיקה, במדעי הטבע המלמלה. על המועמדים להיות בעלי הישגים טובים בלימודים.

מהלמים בעלי הישגים טובים בלימודים יוכלו להתמנות לבחינות של אסיסטנטים בהוראה ובמחקר.

המעוניינים ברישום ללימודים, מתבקשים לפנות למזכירות ביהים לימודי מוסמכים, בית הסנט, קרית הטכניון (טל. 221600).

המעוניינים בבחינות של אסיסטנטים, מתבקשים לפנות את בקשותיהם למזכירות המקלטה להכרת הנדסה ונהול, הטכניון, קרית הטכניון, חיפה.

אילתם

האיגוד לתיכנון ולמחקר בע"מ
רחוב קרן היסוד 10, ירושלים, טלפון 68178

סמינר בינלאומי של אילתם
בשיתוף עם האוניברסיטה העברית

יתקיים בקרית האוניברסיטה ירושלים
בימים 20—31 לאוגוסט 1972
על הנושא
REMOTE DATA PROSSING
טל־עיבוד נתונים

המרצים:
Prof. LEONARD KLEINROCK,
University of California, Los Angeles, U.S.A.
Director of the seminar
Prof. DAVID S. FARBER
University of California, Irvine, U.S.A.
Mr. JAMES MARTIN
IBM Systems Research Institute, U.S.A.
Dr. JOHN DE MERCADO
Department of Communications, Canada.

* בדבר פרטים והרשמה נא לפנות אל:
אילתם, האיגוד לתכנון ולמחקר
רח' קרן היסוד 18 ת.ד. 7170, טל. 68171 ירושלים.

אוניברסיטת תל-אביב

היחידה לרישום ולקבלה
מודיעה
על רישום מאוחר למחלקה לפדגוגיה

שיתקיים בימים א' ב' ג' — 11, 12, ו־13 ביוני 1972.

למקצועות: ספרות, עברית, ספרות אנגלית והסטוריה — לא יהיה רישום מאוחר.

טופסי רישום ניתן לקבל אישית ביחידה לרישום ולקבלה, בנין מכסיקו, קרית האוניברסיטה רמת־אביב.

שעות הקבלה:
בימים א' — ה' בשעות 14.00 — 08.00.
בימי ד' גם בשעות 17.00 — 15.00.

משרד הבריאות

החלה ההרשמה לבתי הספר לטכנאות רנטגן
ליד בתי החולים תל השומר ורמב"ם

הוכנית הקורס מתואמת עם צה"ל
הלימודים יתחילו בתחילת ספטמבר 1972
ויימשכו שנתיים

נתני הבעמדים:
הכללה: יקבלו מועמדים בעלי ר"ב כיתות בבי"ס תיכון עיוני, אבר מבר עיי מעבר המיכון ומערבות. מועמדים ברים — חייבי שירות סדיר יקבלו בספר בוגל ויהרשו לתתם לסגם שירות קבע — לפני כניסתם לקורס — כתנאי לשיבתם בסגרת חיל הרפואה בתום לימודיהם ולאחר סיעבו קורס קצינים. יעד אז יקבלו החיה גיום עד לאחר סיום הלימודים. מועבדות נשים — חייבות שירות סדיר — אבר ההקבלה לקורס. הבדיקה לצהיל תוך כדי הלימודים ותקבלה החיה שירות — לפי הסדר מיוחד — עד הגיע לבגרות. המועמדים יהמנו להגיע בבני חבה קבלה.

הרשמה:
הרשמה לבני הבעמדה (חל הכומר ורבנים) בתקיימת במזכירות בית הספר לטכנאות רנטגן ליד בי"ח חל השומר.
קבלת קהל בימים א' עד ה' בין הבעה 0900 עד 1200.

בעת ההרשמה יש להביא:
א. תעודת הזהות
ב. תעודת לימודים של בגרי ר"ב כיתות א' ביתי הלים הנני של כנה ר"ב לאלה שסרם סיימו לימודיהם.
ג. פנקס יצא בבא או פנקס מילואים.

סיום ההרשמה ביום 30 ביוני 1972

הטכניון - מכון טכנולוגי לישראל

המדור ללמודי חוץ
מרכז ללמודים קדם-אקדמיים
מודיע על פתיחת ההרשמה
לקורס הכנה לבחינות המיון
שתיערכנה בחודש נובמבר 1972

הקורס יפתח בחודש יולי 1972, ומיועד לבוגרי לבוגרי המגמות הריאליות והמקצועיות בבתי הספר התיכוניים.

הלימודים יתקיימו יום־יום בשעות הבקר, 6—4 שעות בכל פעם.

מקצועות הלמוד: מתמטיקה, פיסיקה ואנגלית

פרטים והרשמה: המדור ללמודי חוץ, חדר 22 א' בבנין הטכניון הראשי, הדר הכרמל, חיפה.
טל. 661151, 667818.

הסתדרות מדיצינית הדסה, ירושלים
משרד העבודה האגף להכשרה
ולהשתלמות מקצועית

קורס לסייעות לרפואת שיניים
נפתחה ההרשמה למחזור ג'

הקורס יתקיים בבית הספר לרפואת שיניים של האוניברסיטה העברית והדסה בירושלים.
משך הקורס שנה אקדמית.

למסיימות הקורס תוענק תעודה על ידי הסתדרות מדיצינית הדסה, משרד הבריאות ומשרד העבודה.

מועמדות בעלות השכלה של י"א כיתות המעונינות להתקבל תכננה למזכירות הקורס בבית הספר לרפואת שיניים, עין כרם ירושלים.

הועדה לאנרגיה אטומית
קריה למחקר גרעיני־נגב

אם אתה
— בוגר 11 שנות לימוד
— בעל כושר בריאות תקין
— מוכן ללמוד מקצוע מעניין המבטיח אפשרויות קידום טובים
— רוצה להצטרף לצוותי עבודה צעירים ודינאמיים

אנו ושמח לקבל אותך לקורס
פקחי בטיחות קרינה

שייפתח בקרוב במוסדנו ויימשך כארבעה חודשים במסלול יום.

— למועמדים שייבחרו תשולם משכורת במשך הלימודים ותינתן השתתפות בשכר דירה.
— תעודת גמר הקורס מקנה לבעליה הזכות להשתתף בקורסים מתקדמים יותר לקראת התואר „טכנאי גרעיני".

המעוניינים יפנו בצרוף קורות חיים למדור קבלת עובדים, ת"ד 9001 באר־שבע ויוזמנו לראיון אישי.

לוח הכפול הארץ ידיעות אחרונות

המשרד הראשי: תל־אביב רח' רוטשילד 99 (בנין שינקין)
טלפונים: מחלקת מודעות — 244905, 230521, 230401
המחיר: יום חול: 55 אגורות למלה ; יום ו' 75 אגורות למלה

[illegible]

[illegible]

[illegible]

● בשכ"ת 4 פרוטים בקומה הראשונה בשטיינים מלא מכונסנים בחדרים נפרדים ראוי לכל מטרה אחרת — 730517.

● בתל־אביב 2 חדרים מרוהט כוס לחצי שנה פלאטו — 0000000.

● דירה חדר וחצי מרוהטת 722228 בין 19—22 בערב.

● בבלי בשכ"ת דירת 3 חדרים מרוהטים מרוהטים — 414501.

● בבר־כוכבא 3 חדרים יפים מרוהטים + טלפון רח' אבן דן 16 הרוזבלים מ־6—7 פרט לשבתי־חג.

● 3 חדרים בשכ"ת + טל. בקבוצה הנרייה 221805 בערב.

● דירת חדר בבר־אילן מרוהטת + הכנה + הרוחים הרשים + טלפון 4104 בערב.

● ברחת־אביב דירת אדריכל 3 חדרים מרוהטים, טלפון בקשה אוויר להנאה ממושכת 4104.

● דירה 2½ ליד האוניברסיטה + טלפון 400 ל"י — 730620.

● בבוה בנין בשכ"ת דירת 3 חדרים מרוהטת + טלפון 000687.

● בהתפנות לבר־כוכבא 3 חדרים + מ"א מרוהט מוסדר לא אפשרות לתקופה אורחת אוכלים 17 שנה ומיוחס — בשכ"ת.

● בבר־אילן 3 חדרים מרוהטים מרוהטים + טלפון — 000000.

● בבר־אילן 2 חדרים מרוהטים — 000000.

● בבר־אילן 2 חדרים מרוהטים + טלפון — 000000.

● בבר־אילן 2 חדרים מרוהטים — 000000.

● בבר־אילן 2 חדרים מרוהטים — 000000.

● בבר־אילן 2 חדרים מרוהטים

לוח הכפול הארץ ידיעות אחרונות

המשרד הראשי: תל־אביב עדי רוטשילד 99 (פנת שינקין)
טלפונים: מחלקת מודעות — 248905, 230521, 230401
המחיר: יום חול: 55 אגורות למלה / יום ו' 75 אגורות למלה

● דרושות נערות ליחלופי חמצון הוהבים דח' תרסיה ...א.

● דרוש עוזר לבכנות סרר עבודת הסמכות שבת ... — 11 בלילה. ר ... 6 בבקר, לבנות חב ... ולילה. דח' חומה ומגן ... ושינה דח' המכבי ... לסר ליבשטיין ביו"ד ... 3 — 1 לצהריים.

● דרושים מתלים לתפשה, מכנו, עבודה במסמרות, ... ב מוכים, לבנות לחלר ... מהנה 5, ת"א לסר ... 1 או 518...

● דרוש ... בעי רבה לעבודה פרידת ... ים למוכר גדול ביפו ... מרב.

● דרושה אשה לניהול בית ... לגיל לדל נכיה לחד ... יולי. דרושות המלצות ... 41361, אי 410949.

● דרוש/ה נער/ה לעיתון ... מחלקות לעבודה בסוף ... הבוקר. תנאים טובים ... מסר המפוטים מובטח. ... 288848.

● בקרוב יפתח מקרה ... + בתכניות הדרושה ... ראיונות דרושות ... 230064.

● דרושים המשלחים עצמ ... אים מעולים להנחת איכותות ... על נגות. מלבון 765564 נר ... ערבי.

● דרושה מקירה אינטליגנ ... מית עם יכולת רבה בחיפ ... בונות לבנות „בור שמיים" ... מלבון 243598 (בשבת מל ... 1440074.

● דרוש מקירים עם יוכ ... ות חשבונות לעבודה ... בבנות אוכלוסיה. מלבון ... 640162, בימים ...

● דרוש בחורה לעבודות ... בית עם משכורת חודר ... מלבון 260924.

● דרושה מפיקה עם יכיל ... לת חשבונות לעבודה ב ... ה מלאה בשפע בחל ... ב. מלבון 381658.

● דרושה לעבודה ... ן שרת, פולחיבר 49, ...

● דרוש/ה נער/ה לעיתון ... הבוקר. תנאים טובים ... מסר המפוטים מובטח, ... ער מלבון 248848.

● דרוש/ה נער/ה לעיתון ... בקרות אירבות ובקבוק ... ... מלבון 288848.

● דרוש/ה נער/ה לעבודה ... + בתכניות דרושות ... ראיונות. ת"א.

● דרוש/ה עוזר/ת לעבודה ... בבית אבות ... מלבון 232372,

הלוח הכפול — ידיעות אחרונות — הארץ

● כיפיה 1000 מ"ר מגרש ל־מכר מיד, כל עשיה. 341100

● מלהטונו 1960, מגרש משר כיר, עד 8231.ם מ־1.50 לכ־קיב לחדר.

● לכירה דופין 1058, לפ־נות מל 44389.

● לכירה אופל ריקורד כמיר שנ 1966, במצב מצוין, מל 342903.

● בואיק 1963 אוטומטית + מיר, מל 323337, מקסיר יפה.

● ב־מל 1964 מסייטן פאוטר מיר ראשונה, ניר דגל + מסמ ודיו 9 מקומות, בחזקתנה 045140.

● אופל ריקורד 1500/57 + דיו ראשונה + דיו ומסמ אוריגינלי — 330027.

● אופל ריקורד 1700 1966 ניר ראשונה + דיו ומסמ במצב מצוין 243610 אביגמי 4.

● פיג'ו 404 1965 + דיו ומסמ שמורה יפה — מל 340610.

● ויפאן 1968 + מסמ, במצב מהמר, עכ"ל ריפון, 3,250 מל 340611.

● אורסקוביל 63 + דיו, אוטומטית, במצב מוב, 12,500 ל"י — 343964.

● פג'ו 204 1966, שמורה — 338448.

● פרינס 4, 1960, מסמ אפ־ריל מצוינת, 51,000 ק"מ, אח־ריו 17.00 — 03287042.

מכונות גילוח

● אליאס, מכירה, ותיקונים מכל הסוגים עליה 19, מלמון 821670.

מכונות כביסה

● בחזקונות, מכונת כביסה ומכמינגמאון חדשה, מרסון, שמואל, רח' שאל 4/4, מור שה, רמת השרון, כל יום ב שעות הערב.

● מכונות כביסה, מלאיר יות, תנורי בישול 50 ל"י לחודש ומכונות חולים ב־יותר בישראל. מיכנל שר־ות ירושלים 28 יפו, מלמון 824008.

● לנוחיות קונה כל מיני היכולים בחיריים נבוחים, אברהם, מל. 22830.

● קונים מקררים משומשים משלמים מחירים נבוחים, 324333.

● מחיר נבוה תקבל עבור מכלאיר, מכרת הכביסה ומרוניידר המשומש שלך מל. 327061.

● קונה כל חפצי בית מסוג מטים, פרוידרים, מכונות כביסה, חיטים וטלויזיות, מל 374267, ערב 862866.

● לכירה דוד קיטור דגם אוטומטי (צורות שון) מסה חיטוס: 15 מס"ר, תפוקה 600 ק"ג — קיטור לשנה, לחץ עבודה 7 אטמ־ספירות, מצב מצוין, 1963, יצרן: הנדסת חיטים, מצב נוכחי: אחרי שיפוץ יסודי, בדיר ברטים לחתקיר לפר דיגם, מל' 001721 שלמה 2000, הצעות יש להגיש לכמון ויצבו לפני, מחלקת האנר־מים, ת.ד. 26, הוזונות.

● לכירה, מזגון במצב מוב מלמון 830621 בערב.

● בגלרית הצארת פרוג 5, מכירה לחיטים ובגיזרים מעניינים.

מקרר לקטרוניקה

● מצוינין לקנות פיאט 600 או 850 לחלוטין 04-325305.

● מקוניין בבמונית פרטי אוטומטי עד 1968 מנגה. מל. 914872, בערב.

● מעוניין באמקדוס מכמרית 1300 מודל 70/71 80/70, 17.000 ל"ל.

● מעוניין לקנות — ב.מ.ת. 1600 מודל ה־69 בתנאים מצוינים 52883 כל חיום מל 330098 בערב.

● מעוניינים בפיגו 404/5 (1969/70), מלמון 04-34187 בערבים.

● מעוניין בקומם מלמון נר 63/66 רצוי אוטומטי 342576.

מכוניות ומשאיות

● בהזקונות לרגל נוסה הר מה סמרינס 68, מצב מצוין, 345549.

● בהזקונות לכירה מילון 1968, במצב מוב מלמון 356018.

● לכירה 62, במצב חיצוני ומכני מצוין, מל. 334404.

● מסמנר ראלי מוב 1969, הקודם זוכה. מלמון 346068 רמה־גן.

● מילון חדש מוב 1971 ב־מצב מוב מלמון 36818 מ־מצה 60.

● ברוסם רשוי לקטנועים ל־יכל מוני רכב, מכון הדרום" ד־רך בן גוריון 181.

● אר ורק אפלי תוכל לר־כוש מל מסמנ לנוער־בתנאים נים מיוחדים, נסיון לקנות מקמ־ים 21, תל־אביב.

● הלת מל מגנה מה 1970 מסמ לנסיה, מל. 340410.

● "הסרנו למילון", מבחר מילונים חדשים בתוכלסים ב־מחיר מוסמך למילון, רחוב אבן, מלמון 335064.

מקוניות רכב

● מעוניין לקנות פיאט 600 או 850 לחלוטין 04-325305.

● מקוניין בבמונית פרטי אוטומטי עד 1968 מנגה. מל. 914872, בערב.

● מעוניין באמקדוס מכמרית 1300 מודל 70/71 80/70, 17.000 ל"ל.

● מעוניין לקנות — ב.מ.ת. 1600 מודל ה־69 בתנאים מצוינים 52883 כל חיום מל 330098 בערב.

● מעוניינים בפיגו 404/5 (1969/70), מלמון 04-34187 בערבים.

● מעוניין בקומם מלמון נר 63/66 רצוי אוטומטי 342576.

מכוניות רכב

● בואיק לקוח פיאט 600 מל 850 לחלוטין 04-325305.

● מעוניין בבמונית פרטי אוטומטי עד 1968 מנגה. מל. 914872, בערב.

● מעוניין באמקדוס מכמרית 1300 מודל 70/71 80/70, 17.000 ל"ל.

● מעוניין לקנות — ב.מ.ת. 1600 מודל ה־69 בתנאים מצוינים 52883 כל חיום מל 330098 בערב.

● מעוניינים בפיגו 404/5 (1969/70), מלמון 04-34187 בערבים.

● מעוניין בקומם מלמון נר 63/66 רצוי אוטומטי 342576.

מכוניות רכב

● בואיק לקוח פיאט 600 מל 850 לחלוטין 04-325305.

● מעוניין בבמונית פרטי אוטומטי עד 1968 מנגה. מל. 914872, בערב.

● מעוניין באמקדוס מכמרית 1300 מודל 70/71 80/70, 17.000 ל"ל.

● מעוניין לקנות — ב.מ.ת. 1600 מודל ה־69 בתנאים מצוינים 52883 כל חיום מל 330098 בערב.

● מעוניינים בפיגו 404/5 (1969/70), מלמון 04-34187 בערבים.

● מעוניין בקומם מלמון נר 63/66 רצוי אוטומטי 342576.

אופנועים וקטנועים

● בהזקונות לרגל נוסה הר מה סמרינס 68, מצב מצוין, 345549.

● בהזקונות לכירה מילון 1968, במצב מוב מלמון 356018.

● לכירה 62, במצב חיצוני ומכני מצוין, מל. 334404.

● מסמנר ראלי מוב 1969, הקודם זוכה. מלמון 346068 רמה־גן.

● מילון חדש מוב 1971 ב־מצב מוב מלמון 36818 מ־מצה 60.

● ברוסם רשוי לקטנועים ל־יכל מוני רכב, מכון הדרום" ד־רך בן גוריון 181.

● אר ורק אפלי תוכל לר־כוש מל מסמנ לנוער־בתנאים נים מיוחדים, נסיון לקנות מקמ־ים 21, תל־אביב.

● הלת מל מגנה מה 1970 מסמ לנסיה, מל. 340410.

● "הסרנו למילון", מבחר מילונים חדשים בתוכלסים ב־מחיר מוסמך למילון, רחוב אבן, מלמון 335064.

מקוניות רכב

● מעוניין לקנות פיאט 600 או 850 לחלוטין 04-325305.

● מקוניין בבמונית פרטי אוטומטי עד 1968 מנגה. מל. 914872, בערב.

● מעוניין באמקדוס מכמרית 1300 מודל 70/71 80/70, 17.000 ל"ל.

● מעוניין לקנות — ב.מ.ת. 1600 מודל ה־69 בתנאים מצוינים 52883 כל חיום מל 330098 בערב.

● מעוניינים בפיגו 404/5 (1969/70), מלמון 04-34187 בערבים.

● מעוניין בקומם מלמון נר 63/66 רצוי אוטומטי 342576.

מכוניות רכב

● בואיק לקוח פיאט 600 מל 850 לחלוטין 04-325305.

● מע

הלוח הכפול חיפה והצפון

2-2½ חדרים

● בעיר צפת בהזדמנות רי רה נחמדה, 2 חדרים 26,000 + 6,000 משכנתא + גוף. 04-526126.

● למכירה בהדר עליון 2 חדרים הול מואר, 3 מרפ' טות מל. 523989.

● למחנה־דוד 2½ חדרים מלפון 521442 אחרי 17, גם בשבת.

● 2½ בדרך נהריה־שאנן, 17, מרפסות ארונות קיר + גוף נהדר, אפשרות.

● 2½ חדרים בנהריה־שאנן קי + ארונות קיר, מלפון: 22662.

● בהדר 2 חדרים + שימו רים + ארונות קיר מלפון: 040-840 00.000.

● מקוניין להחכיר, לסבור או להחליף דירתי בבוצעין לנהניה 2½ חדרים כולל מל' טון. להתקשר 22471-052.

● ברמות רמן 2 חדרים ותל זולת קרוב למכללין 226842.

● דירת 2½ + 2 מרפסות 40/3, למכירה מהבעלים בדירה בתל־אביב, מביאה מו־קולוב ירמיהו מלפון 522776.

● בהזדמנות מיידי 2 חדרים + מרפסת סגורה 30,000 — קרית־ביאליק 734088.

● ביזרעאלית 2 חדרים + מרפסת מגוננת + ארונות מסבה. מל. 234588.

● למכירה בהדר דירת 2 חדרים הול, 2 מרפסות סגו־רות, ארונות קיר, בשבת חיים בבקר. תשבורת משפחה 35,00. מאיר, זבולון 12.

● דירה 2½ חדרים ברך משפחתי — שרית מבעון 934317.

● למכירה דירת 2 חדרים ברחוב הלל, מלפון 713366 בשעות הבוקר או בערב. תחל מיום שישי.

● 2 גדולים, מרפסת סגורה מיום ראשון ברזיגורא 28. 669109.

● ולה מרוחמת עליה המכ־ר.ר. 664477.

● בנות שאנן 2 חדרים, מר־כז גדול מרפסת מגוננת וכל הנוחיות ברגע — 04-223624.

● למכירה דירת מחודרת 2 חדרים והול, רח' תל־אביב 532058, מרפסים 5.00—9.00 ערב, פרס לשבת.

● 2½ מתוכנתת היטב 55,000 + משכנתא. אוזריה — רית — 83675.

● 2½ ברח' מאיר מחודרת, ארונות קיר, שתי מרפסות סגורות. מל' 224750.

● 2½ מתוכנתת היטב 55,000 + משכנתא. אוזריה — 83675.

● בקריית־חיים דירת 2½ חדרים, מרפסת סגורה, מל' 862716, מ־8.00 עד 13.00 ומ־17.00 עד 21.00.

● בשפרעם־עכו 2 + 2 מ"א, מלשכון, מלון 43/21 בשבת ובחול עד 14.

● בדרך נהריה־שאנן 68 2 + 2 מרפסות סגורות ושימושים. 17,000 משפחת אבן־ציון.

● 2 חדרים + הול 2 מרפסות סגורות, ארונות קיר, חנות ומחסן. מל. 224750.

● בקרית־חיים 2 חדרים + מרפסת סגורה, מל. 82216, מ־8.00 עד 13.00 ומ־17.00 עד 21.00.

● בשפרעם־עכו 2 + מ"א, מלשכון, מלון 43/21 בשבת ובחול עד 14.

● בדרך נהריה־שאנן 68 2 + 2 מרפסות סגורות ושימושים. 17,000 משפחת אבן־ציון.

● 2 חדרים + הול 2 מרפסות סגורות, ארונות קיר, חנות ומחסן. מל. 224750.

● 2½ מתוכנתת היטב 55,000 + משכנתא. אוזריה — 83675.

● בקריית־חיים דירת 2½ חדרים, מרפסת סגורה, מל' 862716

هكذا من الأصل

בנק ישראל מודיע:

ביום ראשון, 11.6.72

תוקפן סדרה חדשה - ריי"ח

של מילווה פיתוח מסוג „ברירה"

★ **סכום ההוצאה** — של הסדרה החדשה — 10 מיליון לירות. האיגרות הן בשווי נקוב החל מ־100 ל"י.

★ **הפדיון והריבית** — הפדיון יחול בתום 5 שנים. התמורה תשולם לפי הגבוה מבין שני החישובים:

א) **הקרן והריבית צמודות למדד**
שיעור הריבית — 4.84%, על־פי חישוב של ריבית דריבית, דהיינו 26.66 ל"י. לסכום זה יתווספו הפרשי הצמדה על הקרן ועל הריבית. מדד הבסיס יהיה 132.3 נקודות.

ב) **הקרן והריבית — לא צמודות למדד**
שיעור הריבית 10.76%, על־פי חישוב של ריבית דריבית, דהיינו 66.66 ל"י.

בכל מקרה מובטחים לפחות 50 ל"י נטו לכל 100 ל"י

★ **המס מוגבל** — מס הכנסה על הריבית לא יעלה על 25%. הפרשי ההצמדה על הקרן פטורים ממס *.

★ **רכישה** — איגרות מילווה פיתוח של מדינת ישראל ניתן לרכוש בכל המוסדות הבנקאיים ואצל חברי הבורסה לניירות ערך. הרכישה במועד ההפנקה משוחררת מתשלום עמלה.

★ **קבלת תעודות** — ניתן יהיה לקבל את התעודות — תוך חודש ימים ממועד ההנפקה.

★ **רשום בבורסה** — הסדרה החדשה תירשם ותימסר בבורסה לניירות ערך. כלומר, ניתן — במקרה הצורך — לממש את תמורת האיגרות בכל עת, אף לפני מועד הפדיון הסופי.

* על־פי סעיף 97(א)(3) לפקודת מס־הכנסה.

מילווה פיתוח

של מדינת ישראל

ארץ

חברה לבטוח בע"מ

המשרד הראשי: בית ארץ

רחוב יבנה 32, תל־אביב, טלפון 614431
סניף ירושלים, רחוב כריתודה 5, טלפון 233721
סניף חיפה, רחוב נתן 11, טלפון 68236

יהלומים ב־300 אלף לירות נעלמו ממשלוח לבאנגקוק

עובד חב' אייר פראנס נעצר כחשוד בגניבה

מאת אבי ולנטין,
סופר „הארץ" לענייני משטרה

שקית שהכילה יהלומים בשווי של כ־300 אלף ל"י נעלמה לפני כשבועיים, מתוך משלוח של 24 חבילות זהות, שהיה בדרך מנמל התעופה לוד לבאנגקוק, במטוס של אייר פראנס.

אנשי ברינקס הביאו את החבילות למחסן היצוא בנמל לוד ומשם בלקוח על־ידי עובד אייר פראנס אלברט אלטסס (החשוד כי גנב את אותן החבילות), ואיש חברת ברינקס שאף היה נוכח בזמן העברת היהלומים למטוס אייר פראנס. איש השמירה לא ראה אם אלטסס לקח את החבילה.

המטוס יצא לבאנגקוק ושמה חבר יות. ביניים במטראן ובומבי. ב־25 במאי יום לאחר שיצאו מלוד הגיע מברק מבאנגקוק כי אחת מחבילות היהלומים נעלמה. במטה הארצי של המשטרה נתקבלה התלונה רק כמה ימים לאחר הגילוי.

חברת אייר פראנס הבריקה לכל הנתונה כדי לקבל מידע על גורל חבילת היהלומים. רק לפני שלושה ימים התקבלו התשובות השליליות מהחנות. לפני שלושה ימים נעצר החשוד בגניבה, אלטסס, שהובא אל־כולל לבית משפט השלום בתל־אביב והיצא נגדו צו מעצר ל־15 יום על־ידי השופט ד"ר ב.ב. יעקובי.

לדברי נציג המשטרה, רס"ר עזרא חדראי, המידע שהגיע מהמראן החשיד את אלטסס. החברה ביקשה לפטר את הע־ובד אולם לפי בקשת המש־טרה נמנעה מלעשות כן. רס"ר חדראי סיפר כי העובדים ב־לוד נחקרו. לדבריו היו לחשוד שותפים נוספים בחריל שסייעו לו.

המשטרה חישפה בביתו של ה־חשוד אך לא מצאה דבר. מלבד פנקס המחאות שהוכיח כי בחשבונו הופקדו 5,000 ל"י לפני המקרה.

סניגורו, עו"ד אליהו, טען כי החשוד לא יכול היה להוציא את החבילה מנמל לוד, וכי כשנת 1968 אין לו הרשעות.

גבי פארח פאר ואחיה מר סלימן אל־פאר, תוכבי נצרת, חזרו אתמול מירדן שם שהו 4 ימים לרגל לוויית אחד מבני משפחתם. הם הערבים הישראלים הראשונים שהותר ביקורם ברבת־עמון.

מצב 3 מפצועי ליל הדמים עדיין מעורר דאגה רבה

2 פצועות שוחררו אתמול

מאת א. קרן סופר „הארץ"

מצבם של שלושה מפצועי ליל ה־אימים בלוד עדיין חמור ומדאיג את הרופאים — אמר אמש כגן בכ־ל בית־החולים סיבא בתל־השומר, ד"ר חיד קרייזלר.

אתמול שוחררו כבית־החולים ה־גב' מיכאלה מרגנסטרן מחיפה ו־הדרת ויסלין, הילדת מנרכיה אשר עלה לדיר בארץ ותחזור לביקורת הרופאים מאחר יותר.

ד"ר קרייזלר אמר כי כמה מה־פצועים על ובמצב יצאו היום לטיול של יום אחד בירושלים, לפני סוכם לאזרחותם. הסיור סאורגן צ"ל־ידי מדריכה ואל הפצועים ילווה ד"ר תרנגרם, רופא שמונה צ"ל־ידי מרמוריל כמיגב הכיוהד ל־מיפול בפצועי ארצו.

ביום א' כיה הנהלת בית הח־ולים מעדיפה להמשיך באישפוח זמן מה. פצועים אלה יוסטו לארצם ושם יעברו ביקורת רפואית וחבישה נוספת בביתם הנורך. אצל הפצועים ביקר אתמול גם קונסול ארה"ב מר הדר בלוריית שניים מעובדי השגרי־רות.

כסיר הפצועים שעדיין נשארו ב־בית החולים מגיע ל־31.

ד"ר קרייזלר היתה הנהלת בית ה־חולים מעדיפה להמשיך באישפוח זמן מה. פצועים אלה יוסטו לארצם ושם יעברו ביקורת רפואית וחבישה נוספת בביתם הנורך. אצל הפצועים ביקר אתמול גם קונסול ארה"ב מר הדר בלוריית שניים מעובדי השגרי־רות.

כסיר הפצועים שעדיין נשארו ב־בית החולים מגיע ל־31.

ועדת המחירים המליצה על העלאת מחיר החשמל

רמה. המחירים הציבורית לתצ־ה המליצה על הפלאה של 9% בחשמל המסמל, והמלצה משמה ארגון רמת הכספים של הכנסת. תעמה גם אישרה את הפלאת מחיר ה־חברה ב־3.7 אגורות לבקבוע. כולל המלה.

הורכב קלסתרון של אחד ממבצעי מירמת הטלפון

קלסתרון של אחד מבצעי מיר־מת הטלפון בבנק לאומי בראשון לציון הורכב אתמול. הקלסתרון הוא של אחד מהבר־ר הכנופיה, שד־ר בקיר בסניף בנק לאומי בתל־אביב ומשך המחאות שבעבורן קיבל אי־מר מהמנהל לכנופה, שהתחזה ב־טלפון לכנהל הבנק בראשל"צ.

עד כה לא הצליחו חוקרי המש־טרה לגלות על עקבות מבצעי הד־מיכה.

האיגוד הישראלי

של לחמי תמיות האגד־היטלראית וקודבנות הנאצים קיבל אתמול מברק מלינסכת הפדרציה הבין־לאומית של הנתנב־דות (האגד־פאסיסטית) שמרכזה ב־ז'נבה ובה בסניפים 58 ארגונים לאר־ביים ב־19 ארצות אירופה וישראל. המברק מבקשה הלשכה הנדעזנות כי מקשה תמיכת בלה.

הרשמת הנוראים

של הנוראים בחיפה מלהה אתמול לשר הפנים מר יוסף בורג כי היא מבקשת בכנו לעכב מתן אישור ל־חלאת בתי הנסקים בחיפה בסיפור של 40 אחוז. מן ביקורו אמר הלשכה מגמתה הדומה עם ראש עיריית חיפה, מר מנחם פלרבן.

רכוש גנוב ברבבות ל"י נגלה בפרדס בהרצליה

מאהב משטרה עצר 3 פורצים * פורץ שניסה לברוח נפצע מיריות שוטר

מאת אבי ולנטין,
סופר „הארץ" לענייני משטרה

כלבי גישוש הובילו שלשום את חוקרי המשטרה למחבוא ב־הרצליה ובו רכוש גנוב ברבבות ל"י. שני חשודים, מנחם סילבר ואשר הימי, הובאו אתמול לבית משפט השלום ונעצרו ל־15 יום בפקודת השופט ד"ר ב.ב. יעקובי.

החשוד השלישי, אפרים סילבר, אחיו של מנחם, נמצא שלשום ב־לילה על־ידי מארב של שוטרים ב־הרצליה והוא עדיין מאושפז בבית החולים מאיר בכפר־סבא. גם נגדו הוצא צו מעצר ל־15 יום שלא ב־נוכחותו.

החשודים נעצרו על־ידי מארב של המשטרה בעת שניסו להתחלק — ליד גן רשל בהרצליה — אולם לא הצליחו להתנית את מכונית הטריומף שגנבו מתושב המקום. כאשר נוכחו כי אינם מצליחים לברוח פתחו את דלתות המכונית וניסו לברוח בכ־ר והנים שובים. מנחם סילבר (24) נע־צר ליד המכונית רעול פנים, כשאר חבריו, ועל ידיו כפפות.

אשר הימי (19) ברת ונתקל ב־מארב. מ־דו של אחד השוטרים נש־מט עוזי וכדור נפלט, אך לא פגע באיש. שוטר אחר שראה את אפרים סילבר (26) בורח מהמקום, לאחר שזרקו שוטר הפילו, ירה בו כדי לעצרו. הכדור פגע בעורפו ויצא מהלסת. השוטר שירה חשב, כי אפ־רים סילבר ירה בשוטר שהפיל.

בפרדס שליד ביתם של שני האחים, סילבר ברחוב ארלוזו־רוב בהרצליה, נמצא מצבור גדול של רכוש גנוב. בין ה־שאר נמצאו ציוד דיג, דברי ספורט וספרים. הציוד היה מכוסה בשמיכות ונראה כי נא־סף מפריצות שנעשו בזמן ה־אחרון.

המפקח יגאל אנקורי אמר בבית משפט השלום בתל־אביב כי „ה־חבורה מסוכנת מאוד ופעילה. מ־חסים לחבריה פריצות רבות נוספות מלבד השתים שהיו בליל לכידתם".

עוד סיפר כי אצל החשודים נמצ־או כמה עשרות ל"י, תכשיטים, ר־דברי ערך נוספים ליד מקום הת־קלות.

החקירה נמצאת בשלביה הראשו־נים וצפויים מעצרים נוספים.

ממחר — דמי כניסה לשמורת עין גדי

ממחר (שבת) תתחיל רשות שמו־רות הטבע לגבות דמי כניסה בסך לירה למבוגר ו־50 אגורות לילד ב־שמורת הטבע עין גדי.

הגביה נתאפשרה בעקבות צו ש־עליו חתם שר־הפנים, ד"ר יוסף בורג. המתיר לרשות לגבות דמי כניסה בעין גדי ובנחל עין. הגביה בשמורת נחל עין תתחיל בעוד כמה שבועות.

הוסר איום השבתה במפעלי טכסטיל בפ"ת

(ל.ע.מ.). האיום בהשבתת מפעלי הטכסטיל שרון, רמת סיב והמט־ויות המאוחדות, שבא לאחר שביתות האטה במפעלים אלה, הוסר לאחר ישיבת תיווך דחופה שזומנה על־ידי הממונה הראשי על יחסי העב־ד"ה, עו"ד נדעון בן־ישראל, בהש־תתפות מר נדעון הלין מהתאחדות התעשיינים, מר שאול הרגם, מנ־ל צמת פועלי פ"ת ובציגי המפעלים.

בין הצדדים הוסכם שהעובדים יחזרו לעבודה תקינה בהתאם לבק־שת מרצמת פועלי פ"ת. הפגישות בין הצדדים שתוכננו ולא נתקיימו עקב שביתת האהסה, יתקיימו ההל ביום א'.

20 מיליון לירות

20 מיליון לירות יושקעו תוך השנתיים הקרובות בפיתוח עצי ה־רפת במושבים ובהתיישבות החדשה — סיכם אתמול בישיבת הנהגה ל־פיתוח הרפת שבראשה סגן שר־החקלאות מר בן־ציון חלפון — מוסר סופר „הארץ" נחמן פביאן.

414 מיליון ל"י יושקעו בפיתוח מפעלים חקלאיים—אזוריים

אוכדן ההשקעות בתכנית החומש לפיתוח 34 מפעלים חקלאיים אזו־ריים לשנים 1971—1975 הוא 414 מיליון ל"י — מסר אתמול מר מרדכי קוד מהאגף לתכנון כפרי אזורי ב־משרד החקלאות, בישיבה מחלקת ה־הרשבות של המרכז החקלאי. מתוך הסכום הזה יושקעו 217 מיליון ל"י במפעלים בשפלת חוף, 90 מיליון ל"י באזור הנר, 54 מיליון ל"י ב־נגב ו־53 מיליון ל"י בעמקים. ההש־קעות יבטיחו תעסוקה של כ־2,5 מי־ליון ימי עבודה.

סין אחר הסערה

מאת קלאוס מנרט

הספר הטוב ביותר אודות סין היום הן לגבי תושביה היא והן לגבי יחסיה עם עמים אחרים
(פרל ס. בק)

הדו־ח הטוב ביותר על החיים בסין כיום
(N.B.C. News ג'ין צ'צסלור)

דו־ח אישי ואינפורמטיבי, דוגמה לעתונות מעולה
(publisher's Weekly)

הספר היחיד המשקף נכונה את רוחו של העם הסיני ואת חיי היום יום שלו
(New York Review of Books ג'ין פיירבנקס)

ש הוצאת שוקן / ירושלים ותל־אביב

חיפאים!

כניסה אויר לרשותכם כל יום, כל עת.

לירושלים ואילת.
לתל־אביב נהריה והגליל המערבי, קשר אוירי — משדה ראש־הנקרה.

הזמנת מקומות ופרטים:
חיפה — טל. 725373
ירושלים — טל. 232121
נהריה — 920266, 922915

כיס כנ
נתיבי אויר מאוחדים
תל־אביב, טל. 416750, 413469
כיס. 930242, 443091

כת יפאנית תרמה למגן דוד אדום

(ע). כת הדת יפאנית אמרה לי־נתרים הדנים — ידידי ישראל הנמרקה אתמול תרומה בסך 300 דולר לטגן דוד אדום בירושלים כאות הר־תפיה בפני הנבלות על תרומה כלה. מרגי הכת בישראל, מר קיוגי ביטסה, אמר כי תרומה נוספת של 500 דולר תעבר בקרוב עלי־ידי אנשי הכת ביפאן לידי הנשיא ר־ראל, מדי סיכסכה לטגן דוד אדום.

מטגל מגן דוד אדום בירושלים, מר דוד רגלת, מסר לסבע היפא־ני הנלון של מגן דוד אדום ומגל מגן דוד אדום לתמכת מנדני הכת מחדרת על הנרומה.

אגודת הנצרים הפאנויים — ידידי ישראל כרמה כ־5000 איש ביפאן יש לה מרכזים מקרוראה. הכת נו־סדה ב־1958 עלידי המיסר הבאנ־ד הנרוסבמי מגיל אוסקי, לאחר שהומה לו, לפי האמונה, הנאלה אלוהית. אנשי הכת מאמינים מגרוב להמגל לטגן לעבר הנידרים בארץ ישראל הם מגרים, כי עד שלא יסגן שלום אמת בירושלים לא יבוא שלום לעולם כולו.

אל קוראי „הארץ" בארה"ב ובקנדה

לנוחיותכם קיים משרד של העתון בניויורק לקבלת מינויים חדשים, לחידוש מינויים קיימים ולקבלת מודעות מכל הסוגים ל„הארץ" ול„הארץ שלנו":

Israel Communications Inc.
110 East 59th Street
New York, N. Y. 10022.
Tel 421-5547.

מצינים בלעדיים של „הארץ" בארה"ב ובקנדה

לפרוייקט מלונאי

דרוש

שטח בן 5-10 דונם

באזור שבין נתניה ובת־ים

(נתניה, הרצליה, רמת־השרון, פתח־תקוה, רמת־גן, תל־אביב, חולון ובת־ים)

הצעות: אל לוין, טל. 03—36328
או ת. ד. 1469 ת"א, עבור „לוין"

אוניברסיטה בר־אילן

בית יוצאי בריטי מישראל
קרן הסולנות

דקי הסולנות

בבר המהנדסים הכרצים מזמן

לפקס חלוקת מילגות

מתקיים ארץ מהם ראשון כיום בסיום הסלים (11.6.72) בשעה 8.30 בערב, בסדיטוריום, בבנין הבנולה.

מהמהנבה:
מר מיפאל חזני — מר הנסה.
מר שאל בן שמחון — ראש קרן הסולנות.
פרופ' חיים הרשברג — ראש הנסון לדקר הלחדים ההנדים בגורת הרבותם
מר עדה גרקלי, בשמה הנהלה לעלה הקלטה בסרבנות הקנדית
פרופ' יעקב לרקובר, ראש יחידת הבחלות של האוניברסיטה
ד"ר פרופ' בנימין מאבי קדרון, נשיא האוניברסיטה.

לכל יוצאי הקומנדו הימי

כנס ביחידה

ביום 10.6.72 בשעה 10.00

הועדה היוזמת

אגוד מהנדסי חשמל ואלקטרוניקה

I.E.E.E., I.E.E., I.E.R.E.

ביום שלישי 27 ביוני 1972

יתקיים במלון הילטון יום עיון בנושא:

התקני הספק אלקטרוניים

POWER ELECTRONICS

משרת יום עיון זה היא להציג את התקני הספק אלקטרוניים ולסכמם מתעדכה האמנקה השמה.

בתכנית:
פרופ' י. נאה, מנהיר התקני הספק מתעשיות ישראל בע"מ
Application of Power Electronics in the Israel Industry
אינג' ז. אדמרם, מנהיר המחלקה מהרישמה מנקיבת הספק
Use of thyristors in Power Electronics
אינג' י. יגאל, מנהיר מנהא לפיתוח של המאי מוליכים
Semi conductors — Physical properties
דר' א. יאיר, אינג' ב. שפרינצקוד מנגלי הפעלה לתעשות חי־הסמרתית
Driving circuits for thyristor circuits
אינג' ב. המעלה, מרחאן מנגלי ריסור מסוגים ליצוב מנח רשר
Regulated rectifier circuits for stabilisation of a village
אינג' א. מאיר, מנהיר חיבות בחברת חי בנין מיסור בנגיר ה־ בנין
The Chem. of D.C. motors by Triac
אינג' ז. כבר, מנהיר לרמרה מנמי יחנק יים יחר
Static Commutators for D.C. motors
אינג' ז. יוגבר, מנהיר חיבות ורם יחיקר בעיות בתת מרכיב שר מנר
D.C. Current regulations by means of switch Capacitors
אינג' ה. נוטמן, אלל מיקור ורם הקמיתים
Large industrial rectifiers
אינג' ב. פרמנה, אלק מעבדת ראמקת מרחים
Uninterruptible Power supplies

יום העיון יתקיים בין השעות 8.30—17.00
פרטים והרשמה: בית המהנדס ירמק, ת.ד. 4836, מר. 561032
יבמת המהנדס תל־אביב.

בצער עמוק אנו מודיעים על פטירתו של הברנו ד"ר

פנחס חליבנר ז"ל

ומשתתפים באבל המשפחה.

ההלוויה הצא היום, יום ו כ"ז בסיון תשל"ב 9.6.72 בבי־ ההלוויות העירוני ברח' דפנה 5 ת"א בשעה 10.30 יציאת 3. מוקירי זכרו של המנוח מוזמנים להלוות לו בבית אחרון

תהבורה מבוגרות „אביב" מדר' הוסמיל 32 ת"א בשעה 10.00 לבמ"ג

אלוף נהגי אביב בע"מ
העובדים, חבריה וההנהלה.

הופיעה מהדורה שלישית

דון קורליאונה איש המפיה

מאת מרין פוזו

הספר רב המכר המתאר את הבאבק של הכלמון בארגון הפשע הנישים בין ראשי חמש המשפחות האמלקיות העוסקות בראש המפיה בארה"ב.

ספרי שין שין שין

הלוח הכפול

מספרים: 7, 8, 9, 10, 11, 22, 23, 24, 25, 26, 27, 28

הכל בכל בלוח בלוח הכפול

מפות עתיקות

של ירושלים וארץ ישראל

(רפרודוקציות צבעוניות)
בהוצאת „אוניברסיטס"
בעריכת ד"ר הרמן מאיר ז"ל

מתנה נאה שנוכל לשלוח לכל ארצות תבל

ע. בראון בימים לספרים
תל־אביב, אלנבי 35 ונחלת בנימין 48
ירושלים, שלוחצ'ן, המלכה 9

המטבח הבינלאומי

ספר בישול מבואר. מתכונים נבחרים מכל העולם.

10.- ל"י בחנויות
או בהוצאת „ארץ"
ת"ד 16096 ת"א

דרושה

דירת חדר מרוהט

עם שרותים צמודים
באזור רמת השרון

למקופה של 6 חודשים

לכניסה מיידית (עבור אשה וילדה)
להתקשר טלפונית 255451

למכירה בצהלה

דירות אקסקלוסיביות

בנות 4—4½ בבתים של 4 דירות בלבד + שרותים כפולים, גז, הסקה ומים חמים מרכזיים וחניה מכוסה.

בהרצליה רח' אנרבירול, דירות בנות 3 חדרים + חניה
צמודה בבית של 8 דירות. כניסה לפני סוף השנה.

לפנות: קר־בין קבלן בע"מ
רח' אהרן דוד (גורדון) 15, טל. 220884
שעות 17—19. במשך כל היום טל. 412751.

למכירה בית

במרכז דיזנגוף תל־אביב

לרגל חיסול עזבון

פרטים טל. 261385 ת"א

בפריס
1 פרנק

במסגרת „חודש בטיחות בעבודה" 1972

יערך בחסות

שר העבודה מר יוסף אלבוגי

סימפוזיון

על הנושא

„הנדסת אנוש והבטיחות בעבודה"

תכנית הסימפוזיון:

דברי פתיחה: מר ג. עמידן — מנהל הפיקוח לבטיחות ולגיהות

פרק א: אינג' י. אהרונסון — בעיה עבודה ראשי
מר ש. בן־שמחון — הסתדרות העובדים הכללית
אינג' מ. י. שוקן — התאחדות התעשיינים בישראל

פרק ב: עו"ד ג. בן ישראל — יחסי עבודה ובטיחות
פרופ' ב. מנהיים — בעיות פסיכו־חברתיות
פרופ' י. ליבוביץ — האדם והטכנולוגיה

דברי שר העבודה: מר יוסף אלבוגי

פרטים והרשמה: המוסד לבטיחות ולגיהות, תל־אביב, רח' מזא"ה 22, טל. 624494; ירושלים, רח' הובר ציון 27, טל. 67466; חיפה, דרך הצבאות 60, טל. 525029; באר־שבע, מרכז מסחרי רמקו, חדר 202 טל. 6389.

המוסד לבטיחות ולגיהות